京城日報
夕刊
六月二十三日（木）

クロム腕時計 アンクル十五石 七圓以上
十八金腕時計 アンクル十五石入 拾參圓以上
各種在庫 大出賣
京城本町 村木時計店 電話本局 二七四 二七七

新黨の結黨時期は臨時議會の直前か
安達氏、中野氏と意見交換

【東京電話】新政黨組織問題につき中野正剛氏は二十三日午後六時麻布の私邸に安達謙藏氏を訪問し種々意見交換の結果、結黨の時機は民政黨よりの脫黨者中現在各選擧區に歸省してゐるもの相當あり又四圍の情勢より見て今直に結黨するよりも、成るべく先きに延期することが有利であり且新黨樹立の場合は安達氏を中心に既に脫黨せる中野氏一派及山道、吉田、小池諸氏を始めとし民政黨よりの脫黨者全部を準備委員として結黨の準備に當ることに意見一致したので、結黨の時機は恐らく九月の第三次臨時議會召集直前に行はれる模樣である（寫眞は（上）安達氏（下）中野氏）

一應倶樂部組織とし結黨準備を進める
民政の脫黨者は約廿名
其他も情勢如何で更に參加せん

【東京電話】安達氏を中心とする新黨運動は二十三日山道、吉田、小池三氏の正式脫黨に依り愈よ本舞臺に入つたが、之に對し民政黨幹部はそれぞれ手を廻して脫黨阻止を講じた結果、脫黨者は十名内外に喰ひ止め得るものと樂觀して居るが安達氏側では如何に幹部が懷柔策を講じても以上の三氏の外に左の二十名は大體脫黨の見込みであるから幹部の壓迫に屈せず次第脫黨を斷行するものと期待してゐる

伊豆富人、深水清、福田虎龜、鷲澤與四二、佐藤啓、佐藤理吉、中村繼男、加藤鯛一、小山谷藏、清水留三郎、伊禮肇、森峰一、野中徹也、豐田[illegible]、後藤亮一、高橋熊次郎、松田正一、井上剛一、中田正輔、中川俊思

右の内伊豆、深水、福田、鷲澤、佐藤（啓）、佐藤（理）、伊禮、加藤、森、野中、後藤、高橋、中田、中川の十四氏は既に内定せるものであり、其の他の諸氏も選擧區の諒解を得る都合上第一陣、第二陣と分けて實行する意向の樣であり、第一陣には十名内外となる模樣である、更に此外富田幸次郎、戶田由美、坂東幸太郎、武富濟、谷原公、村上紋四郎の諸氏は選擧區や四圍の情勢如何により參加の可能性あり、殊に栃木縣の高田耘平、岡田喜久治、栗原彥三郎三氏は何れにするも同一行動に出づる筈目下のため選擧區の諒解を求めつゝあるものと見られてゐる、而して大體同志の揃ふを待つてなるべく速に一應倶樂部組織として結黨準備を進めることとし、之が一切の内面的準備を完成するを俟つて新黨の旗揚げを爲す方針であるが、安達氏としては成るべく多數且つ有力な同志を糾合する必要上、效果的方法を採り旗揚げは余り急がぬ意向の樣である

政策研究派の會合
幹部の抑壓を卻け
新黨樹立の對策協議

【東京電話】新黨樹立運動の一中心人物として各方面の注目を集めてゐた小池仁郎氏の政策研究會は民政黨幹部の抑制を押し除けて、豫定通り二十三日午後六時から丸の内會館に會合、小池仁郎、佐藤理吉、坂東幸太郎、鷲澤與四二、野中徹也、深水清、福田虎龜、伊豆富人の八氏出席、政策研究會といふ名稱が不穩當なりとして種々論議があるので同夜の會合は單に時局懇談のための會合とするに意見一致し、次で小池氏より新黨の準備を詳細報告し、了つて雜談的に新黨樹立運動の對策に關し意見を鬪かはせ同八時過ぎ散會した

小山谷藏氏 新黨參加の決意

【東京電話】民政黨の前內務參與官小山谷藏氏は廿三日安達謙藏氏より二回に亘り私邸に招かれ說得された結果新黨參加を決意した模樣である

町田民政總務 清水氏を招致

【東京電話】民政黨町田總務は二十三日午後十時清水留三郎氏を招致し新黨運動に就き意向を聽取したところ清水氏は選擧區の意向を確めて回答する旨答へた

大竹、清瀨兩氏 新黨に參加せず

【東京電話】安達氏の新黨へ參加を傳へられてゐる革新倶樂部の大竹貫一、清瀨一郎兩氏は如何なる形式の新黨が結成されても斷じて參加せざることになつた

調査團廿八日發 朝鮮經由
陸路東京へ直行決定

【北平廿三日發電】聯盟調査團一行は廿八日當地發、陸路朝鮮經由途中何處へも寄らず一路東京へ直行するに決定した

綏遠省政府首席 張學銘就任か

【天津廿三日發電】張學良は綏遠省政府首席劉翼飛を罷免し弟の學銘を後任とすべく北平當局の諒解を得たので近く發令する模樣である右は山西派に對する押さへとすると同時に錦州の湯玉麟を牽制するためだと見られてゐる

オーストリア 外債支拂中止 首相から發表

【ローザンヌ二十三日發電】オーストリア首相ドルフス氏は墺太利は對外債務の元利及び外國貿易支拂を一時中止する旨發表した

內閣彈劾案 英下院で否決

【ロンドン二十三日發電】英國下院は勞働黨提出の內閣彈劾案を否決した

京城在住者の簡閲點呼（けふ龍山にて）

聯盟事務總長に支那代表覺書提出

【ゼネヴァ廿三日發電】支那代表は廿三日事務總長に對し總會は滿洲國における如何なる既成事實と雖も總會が調査團の報告書を檢討する以前にありては之を有效と承認すべからずとの覺書を提出した

佛紙が皮肉 フ氏軍縮提案を 强硬反對を表明

【パリ二十二日發電】米國大統領フーヴァア氏の軍縮三分一減提案に對し本日のフランス各新聞は盛んに皮肉を並べフーヴァア案支持は歐洲の對米債務棒引を意味するものだと痛烈に反對の意見を表明してゐる

關稅獨立問題で羅文幹の抗議 矢野代理公使に

【南京廿四日發電】羅文幹は北平滯在中滿洲國の關稅獨立を以て日本の使嗾に出るものとし矢野代理公使に抗議すると同時に關係各國公使にも通告書を出したが外交部は本日抗議全文及通告文を發表する筈である

調査團の報告書著しき進捗を示す
學良軍の武力回收は絕對不可能を委員が認識

【北平廿三日發電】調査團の報告書は軍事、經濟各部門に亘り目覺ましき進捗を示してゐるが、委員側が最大關心を持つ觀察結論の眼目たるべきものは九月十八日事件發生以來匪賊討伐の現狀に至る我軍事行動の經過報告であつて佛委員クローデル將軍、米委員マツコイ將軍が專門的に判斷して詳細なる軍情調査に努めてゐる、兩將軍は軍事眼より見て殆んど爲し得ざる少數兵力を以て縱橫無盡に馳驅しつゝある日本軍の勇敢さに驚嘆をおいて稱讚してゐる、學良軍の武力回收など絕對不可能事たる旨を委員側に認識せしめたのは一に兩將軍の專門的意見に基づくものとされてゐる

前田侯爵 けさ京城通過 滿洲よりの歸途

參謀本部第九課長（戰史編纂）步兵大佐、侯爵前田利爲氏は二旬に亘り、史料蒐集のため滿洲各地を巡歷中であつたが、中央よりの招電に接し廿四日午前十時京城驛通過歸東した。京城驛には兒玉軍參謀長、中山高級參謀等軍部諸將星を始め加藤師團參謀長、[illegible]參謀等多數出迎した

肉彈三勇士
第二十師團の力瘤
滿蒙博の呼物

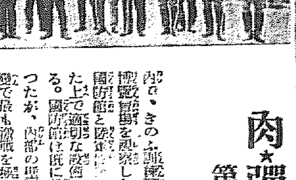
龍山第二十師團では、高級副官中井中佐を委員長に、九名の委員を擧げ、中尾校長副校長の案で

內であきのふ肉彈隊の新興滿蒙博覽會場を視察した。それは、國防館と隣接した[illegible]上で適切な設備を施す爲である。國防館は既に骨組が出來上つたが、內部の壁面は、滿洲事變で最も激戰を極めた昂々溪の戰ひと、一は第廿師團の出征部隊が晴れの舞臺であつた錦州入城をパノラマとして現はすとになつてゐる。一方コドモの國の陸軍使用地には、肉彈三勇士の壯烈な最後を偲ぶ鐵條網破壞の實況をそのまゝ再現しやうといふ計畫らしいので、これらは最も入場者の眼をひくに違ひない。

×

全鮮各道の出品は早くも醜爭となつて現はれて來たが、第一に先手を打つてすつかり計畫を發表したのは慶南だ。出品に三十小間を占有し、既に申込んでゐる。會期中には數回の慶南デーを開き、名物の慶南踊の大展覽を行つて京城人をアツと言はせる趣向らしい。何でも踊などは命懸けで仕立てゝ大觀艦を試み、殆んど職價以下で大特賣を行ひ、會期の人氣を一手に吸集しやうとの計畫もあると聞く。それに果物では梨のはしりを乞また大展覽を行ふらしく、道の商工課から星子技手が過日來入城して實地觀察を行つた上京畿の手配をきめて引あげて行つた。

×

全南でも同じく道產業課川技手が來城して實地檢分を行つた上計畫を練てゐるが、既に出品者の數及び出品點數等も決定してゐる。こゝでは主つ特產物の展示に力を注ぎ、商業取引を意義つけるはずであるが、こゝでも販賣方法には大いに力を注ぐであらう。お隣の全北もいよいよ廿二日に方針を決定したので早速特產品の販賣や出品に對する手筈を定め活動を開始した。特產品としては雨傘團扇等全北名産の實行を期待してゐる（寫眞は會場を視察した第廿師團博覽會準備委員）

關東軍の新聞班に活躍の松井中佐
けさ歸任の途入城

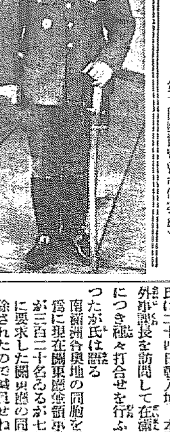

滿洲事變突發直後陸軍省より特派され關東軍と連絡を保ち、中外に對し通信の速報に懸命を注いで努力活躍した陸軍省新聞班次長松井久太郎中佐は一應歸省に歸任することとなり廿四日午前九時四十分京城驛着、驛前の三重旅館に投宿したが往訪の記者に左の如き感想の滿洲談を試みた

聯 盟調査員一行が入滿する直前、新滿洲國を顚覆せしむる目的で學良が背後にて糸を引き匪賊の叛亂を擴張したが、斯る政治的色彩を帶びた大匪賊團の討伐は比較的容易で七月一杯位で片づけ得られると思ふ、然し糧食に窮した小匪賊は擲げたる目的を持つてゐないだけに常にこそこそ策動するのでその鎭滅も困難で困つたものである

◇

新 滿洲國の統治組織も徐々にその緒に就きつゝあるが、內地より一攫千金を夢みる連中が征服者の態度に出るので、滿洲國民の中には治安維持のために軍隊は駐屯してゐて欲しいが、新來者は故國に歸つて貰ひ度いと唱へ出して來たが、これは日本人として一考を要すべき問題である。我々は征服者の態度を棄て滿洲の永遠の平和を計る敎育者の態度に出なければならない。目先きの利益に目がくらみ倫理化運動をおろそかにするのは決して策の得たものでない

◇

馬 占山の滅亡はもう單なる時間の問題となり、部下は離反する、金は心細くなる、彼の首には五萬元の懸賞が懸つてゐるから、懸賞金欲しさに側近の部下から首を切られるやうな運命となるかも知れない

◇

滿 洲のことを世界に知らせるのは何んと云つても聯盟調査員の力に俟たねばならぬ。調査員一行は大分現在今は滿洲の事情に通じた樣樣である。一行が日鮮出發前には全然滿洲に居住する朝鮮人に關する知識がなかつたが、今度の實地見聞の結果滿洲對朝鮮人の關係がはつきり判り、朝鮮人問題の調査の爲專門委員を設置した位である

なほ總督、軍司令官その他軍部關係を訪問、廿五日朝鄕里福岡に向ふ豫定である（寫眞はけさ京城驛着の松井中佐）

『關東廳警察官減員の憂目に削減の經費捻出に努力』
法華津奉天領事官補入城

奉天總領事館領事官補法華津孝太氏は二十四日朝入城、本府に渡邊外事課長を訪問して在滿同胞問題につき種々打合せを行ふところあつたが氏は語る

南滿洲各奧地の同胞を保護する爲に現在關東廳警察官が三百二十名ゐるが七年度豫算に要求した關東廳の同費目が削除されたので減員せねばならぬ羽目に立至つてゐる。斯くては目下の治安狀態から見て甚だ心細いので唯今も外事課長と打合せてゐる次第である。何れ本省ともよく話をして右の經費捻出に努力する考である

◇

南滿に於ける避難同胞は三月中旬の匪化事件以來少々落ちつきを失つて居り東邊道は特に甚だしきものがある。從つて奉天、撫順、安東等に向けて奧地の住民が漸次避難してゐるが二十日現在で撫順に千六十六人、奉天に四五十人、安東を經て鮮內に約二千人の同胞がのがれて來てゐる

◇

尤も鮮內の避難民は次第に歸還しつゝある樣だ。然しこれら新規避難民に對しては現在收容所は設けずに現金を支給して應急的に救濟してゐるので近く何等かの方法を講ぜねばならないと思ふ。依つてこれ等についても本府當局と打合せに來た次第である

農村救濟の一助に
各種家庭工業の調査方を各道に通牒
本府殖產當局から

現在朝鮮農民は一般的に見て一ケ年中三分の一しか働いてゐない實情に鑑みてこの勞力を副業方面にふりむけて農家の收入增を圖らしめば農村救濟に甚大なる力あるものと見られてゐるが本府殖產當局ではこの程各道知事に宛て將來發達の見込ある各種家庭工業につき調査報告するやう通牒を發するところあつた、なほ調査項目は大體次の如くである

一、生產品（郡別）
二、從業者及戶數（同）
三、作業期間及日數
四、原料及材料の仕入先
五、生產費及價値
六、販賣方法
七、主なる販賣先
八、一ケ年間の生活費並に副業收入
九、組合の有無

軍縮問題に就て三箇國會議
米軍縮案は英外相の歸着するまで保留

【ゼネヴァ廿三日發電】二十三日午前アメリカのスワンスン、ウイルスン、デヴイスの三氏フランスのボンクール陸相、イギリスのサイモン外相、ロンドンデリー空相の諸氏は軍縮問題につき三國會議を爲した、アメリカ側の參加に依り三分の一軍縮案に論及せるも協議のためロンドンに行けるサイモン外相の歸るまでは具體的討議は行はれぬ

林財務局長 歸任は廿六日夜

本府七年度豫算の折衝に引續き第六十二議會に政府委員として出席中であつた林財務局長は二十三日東京出發、二十六日夜京城驛着歸任の豫定であると

今井田總監 齋藤首相訪問

【東京電話】今井田政務總監は二十四日午前十時官邸に齋藤首相を訪問し、同日夜歸任についての挨拶旁々所管事務に關して打合を爲し辭去した

佛獨協定の基礎案成立
英、佛兩首相懇談で

【ローザンヌ廿二日發電】マツク、エリオ英、佛首相は本日午前二時間に亘り會談したがマツク首相より歐洲諸國間の戰時債務の棒引につき極力エリオ佛首相の承認を求めたものと解さる

【ローザンヌ廿三日發電】英、佛兩首相間に協定成つた佛、獨協定基礎案が成立した、基礎案內容左の如し

一、解決は最後的且決定的のものたるべし
二、解決は世界信用の恢復を含むべきこと
三、世界經濟危機の恢復する迄獨逸には支拂を要求し難き事
四、若し支拂再開されたにしても國際商業上の調和を破る如きことと無き樣の方法をとるべきこと

故澁谷少尉最後の奮戰振り
帽兒山の諸勇士を松井少佐が物語る

【平壤】帽兒山で名譽の戰死を遂げた平壤〇〇聯隊澁谷少尉以下四氏の戰死に就て、その遺骨を護送して歸つた松井同隊少佐は澁谷少尉の部隊の奮戰ぶり其他に就て語る

澁谷少尉は國境へ到着した六日の夜から直ちに敵匪攻擊に當り八日、十一日、十九日と四回に亘つて敵匪攻擊に任じ敵に死者百餘名の大損害を與へてゐる、十九日の如きは帽兒山の二道溝方面の敵匪三百、頭道溝方面の同五百が帽兒山の後方山地へ散開してゐる中に望樓を奪取すべく突進し遂に左眼貫通銃創を受け戰死したもので、同少尉は當日戰力奮鬪最後にはピストルで接戰四十米の距の敵匪に迫り敵に多數の損害を與へた、又佐藤特務曹長は奮戰中に西村上等兵が戰死したのでその銃を執つて奮戰したもので劍の鞘にまで銃彈を受けてゐた、敵匪は地理に明るい上に夜間は巧みに夜襲を行ひ宣傳が上手で、敵匪の行動などに就てもこの宣傳を逆用し我が軍を苦しめんとしてゐる敵匪は帽兒山から二里位の地點三道陽岔その他に潛在し晝は比較的大丈夫だが夜になれば全く油斷出來ぬ有樣である

廿六日告別式 同夜平壤出發

【平壤】名譽の戰死を遂げた平壤步兵〇〇聯隊澁谷少尉はじめ四勇士の告別式は廿六日午後零時半から平壤偕行社にて執行され同日午後二時半平壤驛發列車で出發、澁谷少尉の遺骨は京城へ降ろされ漢江通り一一の實姉宅へ安置され廿七日告別式を執行、廿八日午後十時三十八分發列車で歸鄕その他の勇士の遺骨は京城通過大々鄕里へむけ護送される筈

朝鮮產馬視察の梅澤中將 廿七日入城する

陸軍馬補充部本部長梅澤中將は雄基補充部並に朝鮮產馬視察のため廿七日午後六時五十二分龍山着入城、二十八日午後十一時八分發北鮮に向ふ

米內中將一行 廿七日入城の筈

鎭海要港部司令官米內中將を始め要港部所屬第二八驅逐隊司令海軍中佐一行は廿七日午後六時五十二分龍山着、二十八日午後十一時三十分龍山發、司令官訪問ののち米內中將を主賓として主要職員一同の司令官の午餐會が催される

會

朝鮮圖書館研究會 六月二十五日（土）午後二時より龍山鐵道圖書館にて六月例會を開催する▲會務報告▲講演『古文書に見へたる壬辰役日本軍の衛生狀態』總督府圖書館司書[illegible]

エスペラント茶話會 每週金曜日午後七時半から本町二丁目明治製菓階上 會費 二十五錢 主催 京城エスペラント會話同好會

人

◇龍山憲兵隊長、長尾憲兵部長 〇〇隊其他視察の爲二十四日午前九時龍山出發歸還は二十八日頃の豫定
◇富田讓二氏（拓務書記官）廿五日旅客機にて入城の豫定
◇島谷武次氏（神戶島谷汽船社長）廿三日夕入城[illegible]へ
◇松波千海氏（全州日報社長）廿四日朝入城同上
◇加藤辰次郎氏（東京加藤製作所主）同上

あすの天氣（25）

低氣壓は日本海中部にあり高氣壓は北海道方面と支那中部に擴がり半島は氣壓の配置が緩漫である北東部は雨北西部は晴れ其他は曇つてゐる明日は晴後不定である

豫報 曇一時晴
廿三日最高 三〇、二（攝）
廿四日正午 二六、六（攝）

鬼印 蟲捕敷布
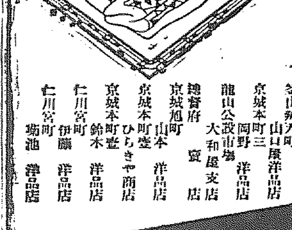
健康は先づ安眠から!!
安眠は（鬼印）蟲捕敷布の御使用に限る
大阪衛生試驗所の試驗報告書あり
藥や消毒でわ効果なき南京蟲も鬼印蟲捕敷布の御使用に依り全滅が出來ます
南京虫の撲滅に關する戶田醫學博士述、南京虫の御話及說明書無代進呈
販賣店 釜山辨天町 山口屋洋品店 京城本町三 岡野洋品店 龍山公設市場 大和屋支店 總督府 賣店 京城旭町 山本洋品店 京城本町壹 ひらきや商店 京城本町壹 鈴木洋品店 仁川宮町 伊藤洋品店 仁川宮町 [illegible]洋品店
絕對 奏効確實
本染內地告特別一手取扱 大阪市北區堂山町九 大阪相互通信社

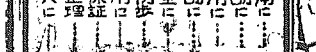
技工の精巧と品質の優秀とにより信用を得て居ります
執務用に…實務算盤
實用的に…萬古算盤
家庭用に…ヤマト算盤
經濟的に…富士号算盤
小學生に…敷島算盤
小學初步…アサヒ算盤
教授用に…バネ止大算盤
品質保證…象印算盤
時の整理…象印銀貨桝
お手入に…算盤ブラシ
大阪南久寶寺町二 和田算盤店製造所

クツとカバン

本店 大阪 住吉區昭和町中三ノ一〇 通販部 南久寶寺町四ノ大分ビル內 山下芳松商店

店舗移轉と通販部開設
大阪南久寶寺町四ノ大分ビル三階
山下芳松商店

機械工具 美和商會 大阪市西區立賣堀北通一丁目 電話新町 一三五〇番 工場 電話天王寺 一一六二九番 振替大阪五七八七〇番

壜洗ブラシ
サイダー ラムネ 製造機
酒 醬油 打栓機用品
王冠コルク
製造直賣
大阪中一番安い アラヤ商店 大阪市西區新町四 振替大阪七一八一六番

大阪優良品商店
綿布 海水帽子
大黑型 特價 二千打限り 五拾五錢より
浮袋 特價 五百打限り 貳圓半より
大阪北久太郎町心齋橋筋角 井上兼商店
夏 向子供服品揃
店頭掛賣に限り卸賣 大阪市東區北久太郎町心齋橋 子供服製造卸 合名會社 梨木商店

陸海軍將星― 晴れの帝都凱旋
直ちに參內軍狀伏奏 豐明殿で賜餐

【東京電話】梅雨晴れの晴れぐしさの二十四日東洋の、妖雲を拂ひ平和確立の爲め滿洲、上海の地に縱橫馳驅した我陸海の將星五十九名が赫々の武勳に輝いて帝都に晴れの凱旋をなした

×

この日東京驛第三ホームには秩父宮殿下初め十三宮家の御使ひ、齋藤首相以下各閣僚、丹羽陸軍、大角海軍兩大臣、外國使臣、凱旋者家族など出迎へ、驛前には數萬の群衆が堵を爲して待ち受けた

×

午前九時四十分靜々と到着せる凱旋列車の最後尾の一等車より野村第三艦隊司令長官の巨軀に續き軍醫、副官に扶けられた植田師團長の痛々しい姿が降り立ち出迎への人々と慇懃な挨拶を交はした

×

一行は一旦貴賓室に入り午前九時五十五分宮中御差遣しの馬車、自動車に分乘爽やかな近衞騎兵に前後を護られて馬蹄聲々と宮城へ向つた

×

先頭には野村第三艦隊司令長官正裝莊嚴に威儀を正し、島田參謀長同乘、續いて植田師團長、田代參謀長、宮師團長、嘉村旅團長、三宅參謀長以下陸軍將校、次いで鹽澤、植松兩司令官、海軍側幕僚等各々胸間に燦たる勳章を輝かしつゝ沿道の市民に擧手の禮を行ひながら進む、數萬の國民は手に手に小旗を打振つて凱旋將軍を迎へる

×

斯くて一行は午前十時十分宮中正門より參內、西溜の間に少憩後表御座所に參進した

×

天皇陛下には十時半前御還げしく出御拜謁を賜はつた、畏くも思召に依り特に松葉杖を差許されたが之を拜辭した植田中將は御前に參進廿五分間に亙り軍狀を伏奏したが　陛下には御慈愛の眼を注がれ一々御首肯かせられ御熱心の御態度を賜はつた

×

次いで野村司令長官、關澤、植松兩司令官、宮師團長、嘉村旅團長の任務軍狀奏上に次いで三宅、田代、島田參謀長以下各隨行者一同に殉死者を慰せり一同感激して退下、終つて、皇后陛下の御慰藉を拜伺、嘉村旅團長以上總代は皇后宮拜受の榮に浴し、正午豐明殿で御陪食を仰せ付けられ、次いで千種の間で御茶を拜受しかくて恙なく晴れの參內を終り午後三時宮中退出參謀本部、軍令部に赴いた寫眞（左上から右下に）野村、植田、宮、三宅、島田、田代、嘉村、鹽澤、植松の各將軍

兩將軍に勅語

【東京電話】植田派遣軍司令官代理に賜はりたる勅語

勅語

朕今親シク上海方面ニ派遣セル陸軍ノ作戰經過ヲ聽キ其ノ克ク海軍ト共同シテ威武ヲ宣揚シタル狀況ヲ詳カニシ更ニ爾等將兵ノ忠烈ヲ思ヒ深ク之ヲ嘉ス

昭和七年六月二十四日

野村第三艦隊司令長官に賜はりたる勅語左の如し

勅語

朕今親シク爾カ統率スル第三艦隊ノ作戰並ニ警備ノ經過ヲ聽キ萬難ヲ排シテ克ク其ノ任務ヲ遂行シ陸軍ト共同シテ皇軍ノ威武ヲ宣揚シタル狀況ヲ詳カニシ更ニ將兵ノ忠烈ヲ思ヒ深ク之ヲ嘉ス惟フニ第三艦隊ノ任務ハ前途猶遼遠ナリ爾等益々奮勵其ノ大成ヲ期セヨ

昭和七年六月二十四日

無言の威力にて東洋平和に貢獻
野村長官聲明書發表

【東京電話】野村第三艦隊司令長官は廿四日晴れの帝都凱旋に際し左の聲明書を發表した

今次事變に際し聖明の通り作戰の進捗を見たるは之れ一重に大元帥陛下の御稜威の然らしむること申す迄もないが、又忠勇無比の我が陸海軍將兵が終始一貫軍律を確守し、軍人精神の精華を顯揚せると陸海軍共同作戰の極致を發揮せるものと確信するが、同時に擧國一致士氣を鼓舞されたる國民の後援によるものと深く感銘し深甚の謝意を表する、唯今日凱旋に當り此の喜びを分つ能はざる幾多の戰歿者を出したことは痛恨の極みで、此の機會に改めて勇士の英靈の冥福を祈ると共に遺族各位に對し衷心哀惜の意を表する、今や時局一段落を告げたるも我が第三艦隊の任務は依然存續し居り、吾等は益々武を練り威を整ひ警備、重任に服すると共に日支親善を目標として事態の回復に力を致し、無言の威力を以て東洋平和に貢獻し國民の期待に背かぬことを期待してゐる

少女使節 華かな東京入り

【東京電話】滿洲國から我國への少女使節滿洲民族代表者歡迎、大和民族代表津田スミ嬢外四孃は新國家から我國の若き女性に贈るメッセージを携ね石田女史に伴はれ二十三日午後八時二十五分東京驛着華かに入京した、驛頭には東京市內小學女生徒代表五十餘名各婦人團體關係者多數出迎へ双手をのべて新興國の友達を歡迎、眞摯にして無邪氣な挨拶を交しつゝ日滿少女交驩の朗らかな幕がひろげられた斯くて一行は自動車で帝國ホテルに入り旅裝を解いた

水泳選手は船中練習を開始
陸上選手は自重 龍田丸の我が選手

【龍田丸廿四日發電】遠征第一夜け感激の裡に明けたが太平洋上一點の雲もなき無風晴朗だ、船は紺碧の洋上をこつて行く我水陸の猛者も昨日の熱烈な歡送に疲れたのか起床時間が來ても仲々起きないので一々役員連が起して廻る始末

◇

午前七時から嚴重な體操が始まつたが懇切な龍田君は勝過こして眺め一同元氣でおいちに

◇

午前七時半選手だけの氣象ねのない體い洋食となつたがハードルの龍田君は船體にやられて顏を見せない、然し一行は元氣で健啖振りを發揮する

◇

食事が濟むと一同甲板を散歩する龍田君に陸上選手を相手に輪投げに興じ海軍時代の得意の腕前を示し船客一同やんやとはやしたてる

◇

斯くて午前十時になるや水上選手一同プールに集り練習開始したがプールも狹く水がゆれるので充分な練習は出來ぬが水がなければ生きて行けぬような河童連のこと『水につかるだけでもいゝ』と大喜びでプールを跳ね廻る

◇二

午後も二時から水に這入る筈であるが陸上選手は自重を續け練習を開始しない

廿五日から豫防注射 仁川を中心として

コレラ

京畿道のコレラ豫防注射は仁川府を中心とする漁業者、海草業者、小陸者及び商業者等約一萬四千人に對し二十五日より三十日迄第一次豫防注射を實施するが、仁川府內は三班の防疫團により二十五日、仁川府内漁港は四班を以て八日間其他に二班で十日間の日程で實施される

來航船舶に停留檢疫
二十四萬人に豫防注射

コレラ豫防の爲め海港檢疫に關する規程に基づき、上海（吳淞を含む）及び天津（塘沽、大沽を含む）を發し又は其の地を經て來航した船舶に對しては、二十五日より最初の寄港地に於て停留檢疫を行ふ一方忠淸北道を除く各道一般漁業者、漁業運送又は運搬業者、海產物取扱者、海上關係雜業者之等のものと第一次的に交渉ある接客業者約二十四萬人に對し第一次豫防注射を實施することになり、ワクチン二十四萬瓦を夫々各關係道に配布した

10日間に32名 府內の腸チフス
傳染病全部で七七名

京城府內に於ける腸チフス患者發生數は逐日その勢ひを增して來てゐるが、十一日より二十日までの十日間に實に三十二名の患者が發生してゐる
尚この外赤痢二、パラチフス三、發疹チフス一、猩紅熱五、ヂフテリヤ二、痘瘡二十四、流行性腦脊髓膜炎一の發生を見、この十日間合計七十七名（內朝鮮人三十名）の患者が發生したわけである

共產黨運動の巨魁 金燦の第一回公判
事實審理の後公開禁止となる

朝鮮第一次共產黨運動の巨魁として十餘年間に亙り海內外に於て朝鮮○○運動に活躍した金燦（本名金洛俊（三八））にかゝる治安維持法違反第一回公判は廿四日午前九時半から京城地方法院第四號法廷に於て山下裁判長、佐々木檢事立會ひの下に開廷、公判の慣例の如く姓名調べの後、大正十四年結黨に至る迄の被告に關する事實審理に入り、東京における朝鮮人在學時代被告と同志との關係、第一回國際共產黨大會出席の爲めイルクーツクに到り國際共產黨員と會見した事實を述べ、更に大正十二年東京より歸國の途上に於て

懲役十年を求刑

山資英氏の紹介狀を持參し當時滿洲總督より滿洲における民族運動の狀況報告を約して旅費三百五十圓を貰ひたる事實につき陳述し、大連においては當時の理事松岡洋右氏に面會して滿蒙の無償運動に就て一々事實を承認し、北滿から吉林、西伯利のニコリスク等における在滿運動者との連絡會合等について述べ十時二十分裁判長より傍聽禁止を宣し第一次共產黨組織の事實審理に入つた、午後四時半審理を終り、佐々木檢事より懲役十年の求刑あり、閉廷された、なほ判決言渡しは三十日

土木談合事件
荒井會長總督を訪問
談合事件を陳述し今後の研究を誓ふ

土木談合事件は目下世間の注目を集めてゐるが朝鮮土木建築協會長荒井初一氏は二十四日午前十一時本府に宇垣總督を訪問、土木界に於ける今日迄の經過並に事件を詳述の後今回の事件に對して陳謝の意を表し更に今後談合問題につき研究することを誓つて同十一時五十分辭去した荒井氏は次の如く語る

談合事件に就ては內地では大審院の判例により許されてゐるが朝鮮では許されてゐない、故にこの

法律には 服從せねばならないのであつて現在は世間でもあるが、然し今日の社會一般が共存共榮の原則に立ち總べて競爭し合つてゐるので請負界も御多分に洩れず談合といふやうなことをするに至つたものである、而もこれは

十數年來 無理で通つて來たので一つの慣習の樣なものになつてゐると思ふ、なほ或る一つの工事をとつて見ると金額が非常に高いものもあるが、これは全部業者の懷に入るのではなくて一時積立てといふ樣な形式で次の工事に流用されるのである、斯くて一般からは不勞所得の如く思はれる談合金も實は種々として次の事業に廻はされ困難なる仕方を盡し行て來たのである

石谷、淸田兩氏に進級敍位

【東京電話】花江附近で行方不明となりこの程死亡確認された愛國五號機搭乘の石谷、淸田兩氏に對し本日左の辭令を發せらる

航空兵中尉 正七位 石谷猶輔
任航空兵大尉

航空兵少尉 正八位 淸田泉
任航空兵中尉敍從七位

反吉林軍五千 續々南下中
我が軍の空中偵察

朝鮮軍司令部發表＝哈爾濱南方地區にあつた反吉林軍は殆んど全部哈爾濱南地區に移動し雙城堡西南約十キロの三岔子にあつて同地附近に四、五千の兵を集結しつゝある、我飛行機の偵察報告によると五常、楡樹間の四合屯に約二百名、拉林北方約十キロ附近に約一千名、その南方地區に三百名の兵匪あり、目下南下中

二萬の吉林軍 反吉林軍を包圍

朝鮮軍司令部發表＝反吉林軍の哈爾濱南地區南下に對し滿洲國の精銳吉林軍はハルビン附近に警備第三旅、第八旅主力は雙城堡、第七旅の主力は阿城、第一旅及び憲道守備隊騎兵は楡樹、五常にあり雙城堡にある騎兵團第四、第五旅團を含めて約二萬有餘の吉林軍が反吉林軍を包圍しつゝある

朝鮮第一號 偉勳を樹つ
數百の反吉林軍を木端微塵に潰滅す

朝鮮軍司令部發表＝廿二日愛國機朝鮮第一號は小林大尉、原田少尉操縱しハルビン南方五常、楡樹方面の偵察を實施し吉林軍の活躍を激勵したが青山堡附近で數百の反吉林軍が南下中なのを發見しこれに對し盛んに爆彈を投下し一方機關銃をもつて攻擊、敵の集合せる家屋に爆彈の猛擊をうけ火災を起し、敵は多數の死傷人馬を遺棄し蜘蛛の子を散らすが如く四散した

間島の兵匪團 殆んど影を沒す
着々平和の回復へ

朝鮮軍司令部發表＝間島派遣軍の迅速なる活動の結果間島一帶は目下平穩に歸し五百とまとまつた兵匪集團は間島內よりその跡を沒した狀態であり、間島在住の日滿人はともに我派遣軍在間を歡迎しつゝあり着々として平和をとり戾しつゝあるが現在兵匪の集合狀態を見ると大坎子西大坡附近に約百名、大小狂浦附近に百名、羅子溝附近に二百名、哈嗎塘に百名、牡丹川小白草溝附近に百名、合計約六百名の兵匪が各所に群小的集團をなしてゐるに過ぎない

二道溝附近で匪賊と遭遇戰
佐藤巡査部長重傷 三巡査は行方不明

【間島特電】二十三日午後四時頃西村○隊の應援を受けて二道溝奧地の賊の巢窟を包圍中であつた同地のわが駐在所員佐藤巡査部長以下の七名は同地西方約一里半の臥龍洞にて西村○隊と共に約七百の兵匪に包圍され一時非常なる危險に遭遇し已むなく二道溝へ後退したがこの激戰にて佐藤部長は左手上腕部に貫通銃創を受け加藤一馬、今井要、堀の三巡査は行方不明となつた

鍾路署の野犬狩り

長與府內に野犬が多くうよくして咬みつかれた人も多數出るを慮つて鍾路署では野犬撲滅をはかるべく來る二十七日から向ふ一週間管內の一齊野犬狩りを行ふ

日本晴れに場內沸立つ
―大相撲第三日

大相撲第三日は前夜來の雨も晴れ櫓太鼓の音も勇ましく全市に響き渡り土俵間では早朝から猛烈な鰻吞が初められ午後十時には場內五分を埋め正午からは昨日の閑散に比し大入りでこれをかけ昨日來日は大學目藥、水禽組合とに本日は大學目藥、水禽組合から總見があり本社のお好みしようきりに場內は沸く樣な人氣であつた大相撲第四日二十五日の取組は左の通り

（駒ノ里）熊ノ鍋	（鳥ケ峰）出羽ノ花
（防長山）土州山	（雷山）入鼠山
（鷹ノ浦）劍ノ海	（大ノ錦）大ノ錦
巴潟 双葉山	吉野山 吉賀浦
輪島川 若瀬山	若瀬川 射水川
武藏山 能代潟	玉錦 清水川

箱乘り紳士 全鮮を股にかけ

【平壤】平壤署に搬送された箱乘り紳士は朝鮮線の寺、釜山驛から旅行中の紳士風の男で、全鮮に亙つて箱乘りを常習とし驛の手荷物を窃取してゐた、目下平壤署で取調中である

佐藤青木勝つ
全英庭球大會

【ウインブルドン二十三日發電】全英庭球選手權大會第三回戰にて我が佐藤次郎選手はフランスの強豪コーシエを敗退せしめたイギリスのコリンスをストレートで破り氣を吐いた

佐藤	6―2, 6―4, 6―4	コリンス（英）
アリソン（米）	6―1, 2―6, 6―0, 6―4	三木
青木	6―2, 6―3, 6―2	タツキノ（英）

偽名の男が旅館で自殺騒ぎ
もと小學校の小使 盗みから流浪して

【仁川電話】盗みの罪をもとで流浪の行きつまりに死の途を選ばうとした男―

廿三日午後六時頃府內花町東邦旅館止宿人自稱慶尚北道生れ某（二一）を自殺したのを發見、苦悶してゐるのを主人が發見するに及び自殺の結果嫌疑のシミを取るからと同家から借受けた劇藥を服し、一方仁川署に急報して保護擁東して取調べた所が、右は偽名で本名は金浦郡僧谷面某村の鄭某（二〇）といひ本年四月頃京畿道陽川の某校の小使として雇はれてゐたが當時同校森教諭から頼まれた郵便貯金六十圓をそのまゝ拐帶して逃亡、各地を流浪した末去る十九日、月尾島を死に場所と定めて來仁、前記旅館に投宿廿一日の夜衣類全部を入質して金を作りこの世の名殘りに暴飲暴食した後小月尾島から身を投ぜんとしたが恐ろしくなり前記の始末に及んだものである

すんでの事であの世へ
レール枕の假睡に御用心

廿四日午前四時頃京義線新義州行列車が進行中十歲位の朝鮮人男が線路內に假睡し居るを發見、汽笛を鳴らして急停車、危ふく一命事なきを得て同人を警官に引渡した

レール枕の假睡の惡習は朝鮮田舍ではまだ去らず次第に暑さが加はるとともに風通しのよい線路にはひあがつて來て假睡する者が尠くないから特に注意をしてほしいと鐵道局は叫んでゐる

これは―小供の遊び
危ふく助かる

二十三日午後三時二十分頃京仁線永登浦構內第四五貨物列車が進行中十二才位の朝鮮人兒童が線路內に立ち入つて來たので急停車、汽笛を鳴らしたが氣づかず辛うじて急停車したが兒童は無事、構內驛長は早速汽笛を鳴らし永登浦署に引渡した、幸ひ子供には何の傷害もなかつた

神戶屋のパン

森永 チャップリン チヨコレート

株式名義書換停止公告
當銀行定款第十四條ニ據リ來ル昭和七年七月一日ヨリ第五十二期定時株主總會終了ノ日迄株式名義書換ヲ停止致候
昭和七年六月二十五日
株式會社朝鮮商業銀行

全鮮 藥店販賣 淋疾特効新藥 コンGONO 二円・四円 十円 二十円 病院醫用

內科・小兒科 小林病院 旭町一丁目 電本六九二・三六九〇 入院室 チフス、赤痢、猩紅熱等

社員十名募集
新制度ニ依リ優遇ス 希望者ハ本月末日迄ニ履歷書添ヘ 來社セヨ 詮衡日通知ス
日本生命支店 係 杉山

●腦の良い人出世が早いレーベンのむ人見て御覽

ぢ 痔疾脫肛イボ 全快者の湯仰！禮讃…の聲…朗か！ 自宅治療秘訣及 七日根治確實 秘藥親切無料贈呈 知困方私方へ 山城國田邊局區內大住二五 玉草園分店

六月 廿五日下見 廿六日正午ヨリ賣立
書畫 骨董大競賣會
紫檀机、茶棚、卓、敷板各種
京城南山町二丁目 株式會社 京城美術俱樂部 電本一三六〇

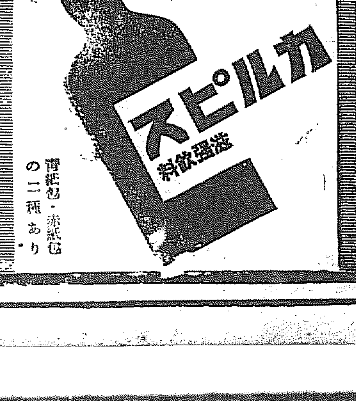

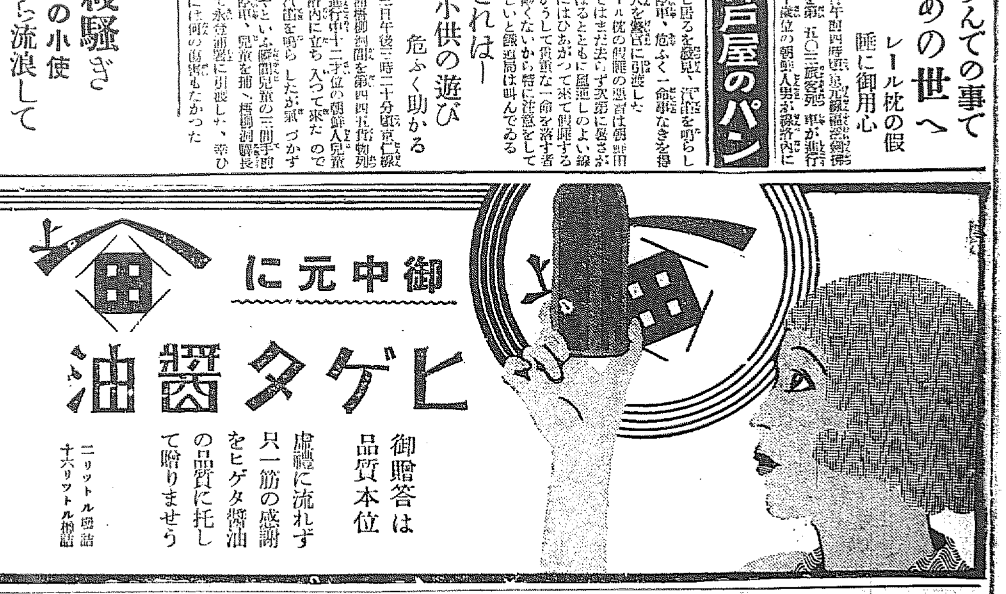

本社主催―清津發展座談會

清津府廳會議室　六月十七日の午後

重要な論題

(1) 羅津問題に對する諸君の得られたる情報並びに本問題の趨勢觀察
(2) 天圖鐵道の廣軌改築（南廻り線）促進
(3) 清津第二期築港工事に就ての希望
(4) 清津都市計畫に對する感想
(5) 工業都市としての清津觀
(6) 結論―大清津に就ての認識確立と其當面の對策

伸ばせよ護れ！我等の清津終端港
當面した難題解決に勇奮する 愛鄕黨の眞劍な叫び

出席者 前田府尹、野方土木出張所長、佐々木稅關支署長、小竹商議會頭、宮本穀物組合長、國行木材商組合長、村瀨北鮮運輸社長、一寸木國際運送支店長、赤木府會議員、高田細造氏、佐々木光次氏、室商議理事

本社側 小守清津支局長、山下整理記者

本社側の挨拶

定刻午後二時開會先づ山下記者より

大變お待たせ致しました、これから開會致します…今回の座談會は從來行はれたそれとは多少趣を異にするのであります…今までは遠き將來の問題として取扱はれて來た羅津問題が突如終端港の前面におぼろげながら輪廓を現はして來たのであります…廿數年來終端港として約束づけられて來た清津として此の問題を如何に眺め如何に處理すべきであるかと言ふことが當面喫緊の問題と思はれるのであります…飽くまで冷靜であらねばならぬと同時に周密の熱と力を傾けてこの難關を突破しなければならぬ重大時期に當面してゐるのでありまして、羅津問題を中心として捲き起つてゐる現在の不安を一掃するにはドウすればよいか、そこに强き信念の高潮と最善の對策が必要と思はれるのであります……

今回の座談會には本社から副社長が出席して御意見を拜聽することになつてゐましたが、滿鐵の關係で手の引けぬ用務が生じ、昨夜その旨に接したのであります、甚だ遺憾に存じますが御諒承を願ひます…就きましては副社長に代り清津支局長小守東保氏が本社を代表してこの座談會を主宰することになつたのであります…どうかこの機會に清津のために一層强き信念を强調して戴き、懸案なき御感想、御抱負をお述べ願つて我京日紙を通じて清津の立場並びに實情を天下に呼びかけられんことを切望する次第であります

次で山下記者より中尾副社長から本座談會に寄せられた左の感想文を朗讀

中尾副社長の感想

終端港問題に對する當局の意向は必ず北鮮地方に於て求めらるべきものとして清津、雄基、羅津の三港につき現在では平等の注意を傾注してゐる模樣であるが具體的に何れの港を終端港とすべきかについては考へてゐないのが事實であると思ふ、從つて右三港については同樣の準備と用意は怠つてゐないやうである。

最近傳へられる羅津港の登場については單に滿鐵調査員の羅津調査と海軍側の航路測量が期せずして同時に行はれた點を綜合して直ちに羅津第一主義たらんとの說を生んだのと想像されてゐる。勿論鐵道に於て如何なる成案を持つてゐるかは知らずたとへ人爲的に羅津の港灣施設が行はれるとしても同港が有する陸上の狹隘よりして必ずや清津に近き輸城平野に土地帶を求めるものと信じてゐる向きもあるが之は羅津に大金を投ずるといふ噂に基づいての清津觀であるが自然の趨勢よりすれば先づ清津と雄基が選ばれて終端港たるものと思はれる

勿論羅津もその際は補助港として利用されるものと考へてゐるが前記の如く滿鐵に於て大金を投じて羅津第一主義をとれば別問題である。

小守支局長 私は今回京城日報清津支局を引受けましたのは、京城日報が近來北鮮の開發に主力を注がれる方針に共鳴し私も多年新聞當地先輩の知遇を蒙つてゐる新聞ではあり、特に此の際微力御同の誠を致さんと決心したからであります、幸ひ本社中尾副社長はじめ幹部各位の同情の下に首尾よく支局を開設し、從來經營者だつた岡本氏との間の引繼ぎも圓滿に終了した次第で將來何分の御指導と御鞭撻を願ひます、殊に當地支局へは、北鮮日報に十年の筆陣を張つた山下君が新に京城日報記者となつて本社の聲面を以て勤務されることになり過日來一流の快舌を揮つて北鮮のために萬丈の氣を吐いてゐる次第であります、最初私が本社に參りました時は副社長も北鮮は有望の地ではあり、況んや、近時の狀勢に鑑み是非視察かたがた當地に來られ先輩諸君と御懇談も申したいと切望され、松原編輯部長と同道來北の豫定だつたところ、今山下氏の御挨拶の通り俄かに要件を生じて止むを得ず京城に止ることになつたので僭越ですが私が代つて此の席を司會させて戴きまして、御座談進行の便宜上、勝手乍ら私の方から問題を逐次御提供申すと致します

寫眞說明　最近の清津港の姿と　上は伸び行く　市街の側面觀

狹いとか水不足　それは認識不足
終端港の清津第一主義は　今更信じて疑はず

小守支局長 先づ羅津問題に對する情報並びに其觀察に就いて話を願ひたい

小竹氏 我々が京城に總督を訪問した時、總監から『朝鮮總督の意は尊重する』との言質を得てゐるし、本府としては清津第一主義を唱へられてゐることも直接間接に聞かされそれを信じてゐる、それをすら信ずる譯にゆかぬといふことになると限りがない、羅津の擡頭に對して私自身の信念を動搖させたくはない

高田氏 清津の第二次築港に就ては確實性があるときいてゐるが羅津問題に就て言ひかねる點が多々あるやうだ、羅津は餘程進んでゐる樣に私の頭にも可なり强く響いてゐる

宮本氏 私は明治四十年から清津に居住し清津中心說を把握して今日までコリ固つてゐたが羅津の實狀は清津の人達の考へとは餘程違ふやうだ、土地が狹く水が少いと聞いてゐたが、水量は大丈夫、土地も有り餘つてゐる、この點我々として認識が不足してゐたと思ふ

赤木氏 それは吉田鐵道局長が見に來たり、佐藤滿鐵理事が今にも終端港になる樣に想像されるのではありませんか

宮本氏 イヤ相當根據が深いと思ひます

高田氏 歷代總督の言明した處から推して見ても總督府の意思は清津に重點をおいてゐた樣だが、滿鐵との間に常に喰違ひを生じてゐた樣だ、今回の滿鐵の出方は總督府の意見を無視した態度と言はねばならぬ、私はその點を痛切に感ずる

羅津は商港に不適

赤木氏 植村少將が京城で語つた處を新聞で見ると羅津は多數の艦船を入れるに抑制的だが商港としては不適當だと語つたやうだ、又專門家の意見に從ふと天然の良き灣形を發揮したのは昔のことで要は奧地の背後と港に接して廣い地域を有することが必須の條件とされてゐる、此の意味において清津は將來性が多いと思ふ

宮本氏 茂山嶺の勾配が改良されねば、今の清津驛では輸送能力の半ばで過ぎたる…である……私は羅津の擡頭に對して清津の立場を確立し是非に强いものとしてその對策を考へる必要がある樣に思ふ

悲觀は禁物

赤木氏 私は清津の將來は悲觀すべきでないと信じて進みたい

村瀨氏 總督府自身がヒガメになつてゐないかと思はれる節も見受けられる、滿鐵は營利會社であるから鮮內の鐵道が移管された場合、自分の好む羅津に手を着けるであらうことは想像し得る處

羅津說は單なる風評か
深き根據を認めず　本府を信賴しやう

國行氏 土地熱のための一時的現象ではないかと思ふ確定的のものならば發表すべき時期だ、私は羅津說は單なる風評で深き根據のあるものとは思はれぬ

赤木氏 私も同感です

小竹氏 これは發表されまい、羅津があるのではないか、我々は總督府を信賴して此の土地に安定した氣持ちを持つてきものと思ふ

室氏 羅津說の出所は不明であるが想像が想像を生んで此の說が有力化して來たものだ、最近滿鐵の調査隊が羅津に來ることは事實だが、各方面の想像たるものを綜合して見ると羅津問題の起りは滿洲問題に胚胎すると解すべきで、今後の方針として鮮內の關係鐵道を滿鐵に移管することになれば、距離よりは多少條件のよい羅津に港を選ぶことは當然の歸結と思ふ、そこへ軍部の意見が加味される、而して清津としても本意なからうと思ふ、羅津は羅津の能力に望みをかけてゐる、之等諸般の條件の內を或程度において利用法を講ずるであらうことは否定出來まいと思ふ

宮本氏 羅津の土地に對しては北海道から東京、阪神、大連或は長春方面に亘つて買付の手が延ばされてゐる、日米關係、對露關係である、愈よ羅津に手を着けた場合清津としてドウするかは大いに研究すべきことゝ思ふ

北鮮紹介の大博覽會
明秋九月を期して　清津府で開催計畫

【清津】北滿より北鮮に亘く鐵道の開通を機として清津では地方官民と物產の紹介に一大博覽會を決行せんとし前田現府尹を中心に府當局で一大博覽會の開催を企圖して腹案を練りつゝあるが、開催の時期は南廻線の開通期が明年六月とすれば北鮮の好シーズンたる新秋九月頃が最も好適とされてゐる、會場地域を何れに選ぶかは頗る苦心の存する研究題目でありこの點前田府尹も慎重に考へてゐるが、天馬山の丘陵地を利用するか浦項洞の埋立地を充てるか、或は他に適當の地を卜するか早晩具體的に研究されることになるであらう、蒐集すべき物產は北鮮經濟地方たる咸北、滿洲國方面に力を注ぐこととなるべくその規模も博覽會の名に背かぬ堂々たるものにならうから清津空前の盛觀を呈することと期して待つべきである

高田氏 天圖の買收及び改軌はむづかしい問題の樣だが、この問題に總督府が非常に骨折つてくれてゐる點に就て私は此の席上謝意を表したい、滿鐵は營利會社であるからそのやり方が惡いと言つて見ても致し方がない、清津としては天圖の買收とその改軌促進方を總督府にお願ひした後更に清津を活かす道を考究すべきではないか

小守氏 羅津問題の眞相に就いて…したいと思ひます

關係を顧み、日本における大陸との聯を何れに求めるか、或は背面における交通網の關係等より見て羅津がいはれるべき運命の下におかれてゐるのではないかと思はれる

一寸木氏 羅津說の出所に就ては調査もし研究もしたが、公の際には言ひ得ない、或は四十萬人の人口を收容するとか、千萬噸の貨物を存在する港を建築するとか、果してドウなることかは斷言出來ぬが、最近の各方面からの情報を綜合して見ると新羅津の建設をするまでには相當の根據がある樣に思へる

第二次築港施設
これが最大の急務だ　茂山嶺の改修もまた必要

小守氏 つぎは天圖鐵道の買收と改軌、清津第二期築港及び都市計畫の三問題を一括してお話を進めて戴きたい

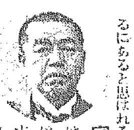

宮本氏 天圖鐵道の買收と改軌は當然行はれるものと信ずるが、これが行はれたとしても、改軌が不調に終つたとしても、經濟的に何等の變りはないと思はれるので此問題に對する私達の期待は甚だ薄い、それよりも清津をして經濟的に有利に導くためには第二期築港工事を促進するにあると思はれる

室氏 私は宮本さんとは見解を異にする、天圖の改軌は經濟的にも清津の爲めに有利と信ずる、天圖買收の行惱みは價格の問題に引つかゝつてゐるのだが、これは當然解決さるべき筈のものだ、今日の場合之が促進も急務でないかと思ふ

宮本氏 勿論當然解決するものとは思ふが、それによつて充分の經濟價値を發揮せしむることは困難であつて、清津としてはドウしても第二期築港を急ぐことがヨリ緊急であると言ふのである

室氏 私の見解は滿洲物資の分布から見て、北廻線と南廻線とは一つは海林方面とつながり一つは吉林方面とつながるものであるから、天圖鐵道が改良されれば吉林方面の貨物は清津に流れ出る、貨物を分岐點として雄基に出るのと清津に出るのとは距離であり、南廻線の方が近距離であり、更に雄基から羅津に延長せば北廻線は清津より約五十キロ遠距離となる、これを自然のまゝに放任したならばドウしても吉林方面からの物資は清津に流れて來ねばならぬ道理である

宮本氏 それは仲々さうは行きません、大連と營口の關係を見ればわかりますが、營口の方が貨物につき運賃十錢安にも拘らず物貨は營口へは行かず大連に集まる、それは大連は各種の機關が整つてゐて世界的に動く市場を成してゐるからです、だから私はドウしても完備した港を先決問題としなければならぬと言ふのです

室氏 それはさうなるかも知れぬが、現狀に於ては何と言つても清津に引きつける力の方が强いのだから四圍の條件も成るべく多く具備せしめる意味において天圖の改良が必要と思はれる

小竹氏 宮本サンの說は清津を大連の立場においき替へて考へると良いではありませんか

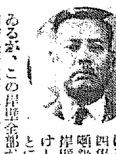

一寸木氏 清津の現港灣計畫が完成の曉には三千噸級四隻、六千噸級三隻が岸壁に橫付けし得ることゝなつてゐるが、この岸壁全部が現在の防波堤で完全にカバー出來るか否か恐らくカバー出來ぬと思ふ、この點專門家も不安に感じてゐる樣である、百萬噸內外の荷役能力があると机上で算出されても實際問題となつては左樣に簡單に行くまいと思ふ、宮本さんのお說の如く第二次築港計畫と貿易機關の充實完備が必要なことゝであつて、それが清津の進勢を支持する有力な武器ではないかと考へられる

座談會のその日…府廳會議室

國行氏 天圖の改修は假令運賃に於て大差なしとするも清津としては近くなるだけ有利である、それと茂山嶺の改修と築港の完備が當面の問題で之れ等の問題を速かに解決すれば、物貨は自然清津に集るではないか

高田氏 滿鐵が人も來もない羅津に港を作らんとするには相當の自信をもつて進むことゝ思ふ若しその方針で進むことになれば清津は悲觀すべき狀態に陷りはせぬか、依つて此際我々清津市民としては天圖問題の促進と第二期港灣修築を當局にお願ひする方策を講ぜねばなるまい、幸ひ野方氏が見えられたから港の話を拜聽しようではないか

遠慮は不要
築港完成に邁進し　遺憾なく機能發揮

小守氏 だん〳〵悲觀論も出る樣ですが、此際第二期築港を迫ることにされては？

山下記者 話頭を變へてトツか一ツ元氣のある所を……

國行氏 茂山嶺が今日のまゝでは輸送能力が甚だ鈍いから清津としては此の改修を迫ることが急務と思ふ

宮本氏 アノまゝでは十五輛以上の貨車は引張れませんからね

室氏 現築港工事を改善すること、並に追加工事を要望すること、そして現計畫をして十分に機能を發揮せしむることを希望したい

宮本氏 限界の範圍で十分にやつて貰ふことだ

一寸木氏 清津に貯水場を設くる必要があると思ふが

團平の嘆き
岩壁工事の完成で　明秋失業の五十艘

【清津】清津築港の岸壁工事が明秋完成するので、今まで艀で貨物の運搬をしてゐた清津港在住の船舶運搬が汽車から船へ、船から汽車へと簡單に經濟的に行はれることになる、それがため清津港に現在稼働してゐる艀小船五十艘の失業問題が持ち上つて來るわけで、同港業者の豫想する處によると五十艘のうちその半數は過剩することになるものとし、この失業艀の處置について今から研究されてゐる向きもある、艀一艘の代價六十噸積みで高い時に造つたものは二千五百圓、五十噸積で安い當時のものが千五百圓、つきまぜて二千圓平均と見ても五十艘で十萬圓となる、その半數までが仕事がなくなるかとは慰傷の伴ふ一現象であり、港灣施設完成の喜びの反面にこうした悲話の秘められてゐるであらうことも亦やむを得ぬことである

室氏 先決問題となるのは清津に委任經營をさせるかどうかではないか、先方の意嚮で勝手にやつて貰ふことになれば清津の第二期築港問題などドウなるか知れたものではない、茲に可能性を見出すとすれば防波堤の延長とか多少の設計變更程度で持ちかける外はないと思ふ、ゴハサンとして新規蒔き直しでは總督府としても何とも施しやうがないと思ふが……

野方氏 總督府としては清津の將來に備へるべき築港は出來てゐるが、唯築港があるだけのことで設備がないから手が出ないわけだ

村瀨氏 滿鐵に移管するとしても總督府としては條件を附するであらう

前田府尹 當然條件のつくべきものと思ふ

（山下記者より滿鐵移管問題に關する本社の見解を再說）

室氏 兎も角清津の海陸連絡施設に對しては統監府時代から今日まで兩三千萬圓を投じてゐる、これを無視するが如きことあらば、總督府の威信問題であり統治上に及ぼす影響甚大なるのみならず、帝國植民政策を根本より覆すものとして斷じてこのまゝに放任するべきのではない、我々はこの見地に立つて清津の爲めに最後まで鬪はねばならぬ

貯木場設置が必要

國行氏 城津に貯木場を設くることが容易でないから差當り清津に之を施設することが、我々當業者として切望する處である

宮本氏 清津築港の防波堤を機械の附近まで延長さすわけに行かぬものか

高田氏 第二期修築案を速かに實施して貰ふことを滿鐵に移管されば滿鐵に向つて要望することにしては？

室氏 成るべく簡單に誘導的にアトの計畫を進める方が良いと思ふ

宮本氏 全くその通り、出來ぬ相談より出來る相談にして持ちかけることだ

佐々木（光）氏 奧地の鐵道關係から見て姑息な擴張はダメと思ふ、少くとも三百萬噸程度の荷役能力のある港灣を築造して貰ふやう請願しては

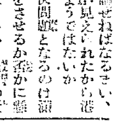

高田氏 第二次築港がダメになれば、勢ひ終端港は羅津に奪はれてしまふことになりはせぬか

室氏 現在の設備では全能力を發揮することが不可能だからと云ふ理由の下に增し設備を要請することが賢明の策ではないか

高田氏 第二期擴張工事を要望するにその理由は充分ある、羅津を問題にせず、今から第二期工事に就いて當局に迫ることが必要だ

佐々木（光）氏 此際引込思案や遠慮は無用だからドン〳〵頼みに行くことだね

小守氏 お話の要點は天圖の收軌、茂山嶺の改修、第二期築港問題と港灣施設にある樣で、築港問題は理想論と漸進論とに分れてゐる樣ですが、之れには勇往邁進することゝして、サテ結論として、清津は終端港にならずとも他に生くべき道、例へば企業都市として立つことによつて將來大を成す可能性もある樣に思はれますが…

◦◦座談會に集つた人々◦◦

山下記者 清津が企業都市として有望視されてゐる點を布衍

國行氏 工業都市としての清津は原料及び燃料に惠まれてゐる點で有望と思ふ、先づ水產、鑛產等の加工業が最も可能性がありはせぬか

高田氏 私は國行さんよりもつと〳〵有望な考へを持つてゐる、清津は土地と水に不自由がなく燃料原料が豐かである、又製品の輸送に地の利を占めてゐる、茂山には三菱大の鐵鑛がある鞍山の三五％に比しこれは四〇％の含有率を有するといふことだ、製材業、人絹工業、海產工業等も有望視せられる唯問題となるのは運賃が莫大の關係を有するので、如何にしても第二期築港工事を急いで貰ふことだ、之は貿易港としても工業都市としても必須の要件でなくてはならぬ

小守氏 油房事業なんかは駄目ですか

宮本氏 何とか是非考へて見たいと思ふが、之も港が先決問題である、しかし今は原料等の製品安で困難と思ふが、將來自分もやつてみたいと考へてゐる

高田氏 何れにしても港が出來ねば使命を果す譯に行かぬ

關稅の中心は開港地たるべし
國境に置くが如きは「有り得ざること」

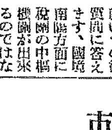

佐々木稅關長 稅關問題に就いての御質問に答へます、國境南陽方面に稅關の中樞機關が出來るのではないかとの噂を耳にしますが、之は恐らく新滿洲と安東の關係を唯一信じての思慮なき計畫と思ふ、ドウしても中心稅關は開港地におかるべきである、殊に北鮮の將來は朝鮮に入る貨物よりも內地に向ふものが大部分を占めるわけで、國境で行はれる時は一々貨車から卸して又積込まねばならず、之れに要する費用と手數と時間が貿易取引を非常に不利にする、開港地だと船積するまでのヒマな時間を利用して行へるわけだ、國境は保稅のまゝ素通りして開港場に運ぶべきで、萬一國境に稅關の中心をおくが如きことあらば、それは北鮮地方の事情を全く無視するものである

宮本氏 清津に稅關本館をぜヒ設置して貰ひたい

室氏 會議所としては過去三回に亘つて請願してゐる、今度は○○線の解決を機として改めて要望することにしたい

室氏 單なる通過貿易港では駄目、地方を發展せしむるには工業を隆盛に導くことが必要である、清津は背面及び前面に海陸の物資頗る豐富である、唯如何なる工業を起すが適當であるかは大いに研究すべき事であつて油房、事業の如き惡くはないだらう、唯玆に先決問題となるのは滿洲國との經濟關係が如何に結ばれるかと言ふことだ、滿洲國を單に原產地とするか、或は工業地化されるか、それによつて北鮮の工業計畫に影響することになる、理想としては原產地工業をとるか、保稅地帶における工業も可能であるが何れにしても滿洲國の根本策が確立された上のことである

……◇……

（この時高田氏が動議として天圖鐵道の買收問題に就き本府當局が極力斡旋の衝に當られてゐるにつき滿場の謝意を表することにしては如何とはかり滿場異議なく本紙を通して謝意を表することゝした）

市街計畫、先決として行政區域の變更が必要

室氏 山下君へお賴みしておきたいのは市街計畫の先決問題として行政區域の變更を當局にお願ひしたい、本府及び地方廳において急速に解決されるやうに

山下記者 府尹の御意向なり折衝の經過を拜聽したいと思ひますが

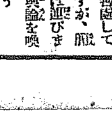

前田府尹 無論贊成してゐますが、職責には觸れません、輿論を喚起して貰ふことも必要でせう

高田氏 全くこの問題が解決して都市計畫案が發表されぬと安心して企業投資が出來ませんからね

佐々木稅關長 大阪が工業都市として發展したのは要するに製品の分布に地の利を占めたのが最大の原因で大阪自體が消費地である爲めではない

佐々木（光）氏 私は造船業の立場から將來の清津は海運及漁業關係で造船業の發展を期待し得ると思ふが適當の場所が無いので困つてゐる、差當り少くとも五百噸級の沿岸船の修理をなし得る造船所が必要で之はぜヒ野方サンの御配慮を願ひたい

野方土木所長 清津の將來計畫には含まれてゐます

小守氏 お話も大體盡きた樣ですから之で閉會致したいと思ひます、御所論は京日紙を通じて全鮮的に氣勢をあげるよう致します、御多忙の處御鄭重なる所說を下さつた點は感謝に堪へません

鰻上りの鐵道

【清津】清津鐵道出張所管內五百六十キロの區間、六月中旬營業成績は乘車人員二萬五千八百四十五人で前年同旬に比し一割二分增、この收入三萬三千七百六十一圓で四割三分の增收である貨物は一萬八千三百四十八キロトンで四割二分を、この收入は八萬二千三百廿六圓で二割一分を何れも增加してゐる、貨物の增加は鐵道建設材料と雞林炭の出廻り增加等に基因し、旅客の增數は北鮮景氣をめざしての來往增加のためである

特賞金庫

赤玉ポートワイン二本で

鋼鐵製　据付金庫が当る

今度で二回目の大懸賞！
當りがよいので大評判！

◇應募の方法は頗る簡單

赤玉ポートワインの包紙のレッテルを切離して二枚　各その裏面に住所氏名をハッキリ書き　二枚を一纏め開封で二錢切手を貼り　左記へお送り下さい　抽籤の上當籤者へ景品を贈呈致します（住所氏名不明瞭・レッテル不完全・一枚づゝ別封等は無效　尚數口應募の場合一括送付は差支ありません）

締切　昭和七年九月三十日

抽籤方法　一口毎に抽籤券一枚呈上　一千口一組　募集總數百萬口　當籤番號共通　新聞社警察署代理店立會抽籤

當籤發表　本年十一月十日本紙上

景品送付　當籤發表後二ヶ月以内

レッテル送り先　大阪市東區住吉町　壽屋サービス係

景品

特賞　鋼鐵製　据付金庫　一臺　一千人

鳳賞　十八金　金側腕時計　一個　二千人
又は……寶石入十八金指環　一個

壽賞　伊勢神木（當籤者芳名入）表札　一枚　三萬人
嫩日居游石先生御揮毫

赤玉賞　齒磨スモカ　一罐づゝ
應募の方全部に

藥より旨く
藥より利く
赤玉ポートワイン

懸賞賣出しの規定は御[illegible]存下さると後から大變御便利です

妊娠十ケ月の養生法

お産を輕くすませるには？

榮養を害ふつはり、命取の子癇の原因となる腎臓炎、便秘や脚氣の豫防法

お産の苦しさを喩へて、俗に背竹をも割り潰す程だと言ひますが此の苦しみを知らずにお産する事が出來るといふ、御婦人にとっては、實に耳寄りな方法が發明されて、肉體的の苦痛は死よりも嫌ひだといふヤンキーガールの間に眼界を博して居ります。

この無痛分娩法で最も著名なのは、最近獨逸で發明されたペルクトンといふ方法で、之は一種の

催　眠藥を注射して陣痛を深い眠りに陥らせ、知らぬ間にお産を終らせるものです。

然しからした深い催眠劑は、却って妊婦を衰弱に陥らせ、生兒にも悪い影響を及ぼす事勿論で、さうしなければお産が出來ない特殊の體質の人なら兎に角、健康な人の無暗に用ふべきものではありません。

また、さうした不自然な事をしなくとも、妊娠中の攝生さへ充分に行き届けば、安産する事が出易い道へ通り、易々と安産が出來るものであります。

妊娠中の健康を害し易いものと言へば先づ脚氣ですが、之が因ると榮養が全く衰へるのみか、胎兒までも犯されて生命を失ふといふ樣な例も珍しくありませんから、

姙　娠中は脚氣を警戒する一のは非常に大切です。

一體脚氣は、胎兒や胎盤から生ずる毒素の爲に起る病氣とせられてゐますが、最近、ヴイタミンBの缺乏が、之に密接な關係をもつてゐる事が闡明されました。

ヴイタミンBは、一般には脚氣に對する特効のみが知られてゐますが、又胎兒育成の成分もあつて完全に非常に複雜な作用をもつてゐます。例へば胃腸病、發育不全等の作用もありますが、特に著るしいのは解毒及び新陳代謝を旺盛にする作用で、之が胃腸や卵巣等に働いて胎兒を健めるのです。

又胎兒に、インシュリンを用ひると有効ですが、從來それは注射に依らなければ用ひられない憾みがありました。處が面白い事には

此　のインシュリンの一種で内服によって注射よりも適に持續的効果あるグリコキニンや、ヴイタミンBがヘーフエといふ微生物に豊しく含まれてゐる事が發見された事です。

從って此ヘーフエ菌を製劑化した澤村博士の「錠劑わかもと」は、之等の成分を豊富に含んでゐて胎兒に非常な効能ある事が實證されました

それから胃腸が悪いと、妊娠に大切な榮養が害はれるは勿論、胎兒を壓迫する傾向があつて殊に便秘は非常な害を及ぼします。

又妊娠中には脚氣や腎臓炎が起り易く、之が難産や早産の大因となりますから、浮腫のある

姙　婦は警戒を要しますが、就中尿に蛋白が現れる人は子癇といつて、急に全身痙攣を起し、母子とも命を奪はれる恐しい病氣を惹起す事があります。

處が萠芽の豊富に著効ある「錠劑わかもと」には、前十餘種の酵素があつて食物の消化吸收をよくし胃腸や腎臓を丈夫にして便通利尿を整へ、新陳代謝を旺盛にしますから、自然浮腫も防がれますが特に脚氣にはヴイタミンBが補はれるので寔く程よく効きます。

尚も前Bの外にも脊髄のヴイタミンを新織し、また十數種の貴重な營養素を含んでゐて、胎兒は勿論胎兒にも好影響を施しますから妊娠中の婦人には是非共、常用をお薦めしたい良劑であります。

母乳を増す法と

ミルク育ての子供に
=必要な發育促進劑=

赤ちやんにお乳が足りない位、母親として心細いものはありませんが、生來の體質で乳が出ないといふ樣な事は稀ですから、決して諦めるには當りません。

それでは如何して乳の出が悪いかと言ひますと、大多數は榮養の不足や健康状態に依る衰弱や榮養不足

關係　から來てゐます。詰り妊娠や分娩に依る衰弱や榮養不足が原因となつてゐるのです。

だから乳不足の手當としては、成るべく胃腸を丈夫にし消化をよくして凡ゆる滋養素を高適なく攝取する事が大切ですが、之は營に乳の出をよくするため許りではなく、その質をよくする爲にも大切な事です。

如何　に乳が多く出ても、肝心の榮養素、就中ヴイタミン類が不足してゐては、殆どその價値がないからであります。

例へば母乳中にそのBが缺けてゐると、御承知の乳兒脚氣を起すのみか、發育が非常に害され、またAの不足は病氣に對する抵抗力

人體　の消化作用と同樣の作用をする、酵素といふ消化成分を十數種に亙つて含有してゐて、發病した胃腸を根本から丈夫にしますから、人工榮養兒に危險な消化不良等も自然に防がれて、離く程發育がよくなるのも不思議ではありません。

また乳不足の母親にあつても、數多い食物中から、特にヴイタミンに富む物を選んで食べるといふ事は容易でありませんが「錠劑わかもと」を服用すれば、全身諸臓器の機能が旺盛になるのと、榮養が昇まるので、質のよい乳がたつぷり出る樣になります。

此の優れた「錠劑わかもと」は發見者たる澤村眞大名譽教授の考案で、乳幼兒死亡率の減少を目的とする榮養と育兒の爲から二十五日分一圓六十錢、八十五日分五圓と云ふ廉價で頒布されてゐます。

因に試驗用の方には、東京市芝區三田一〇〇番地の「わかもと」本舗へ郵便で御請求の方には至急送付されます。

治病体験

ミルク育てゞ虚弱兒を
見ごとと健康兒に
…妻に死なれて當惑したが…

(愛知)　須田貞夫

私は本年四歳の男兒と、二歳になる女兒との父親で、當地の補習學校に教職をとつてゐる者です。

昨　年妻に死なれて、小兒を抱へて私の當惑した事は到底口にも筆にも盡されません。でもまだ頑健の母乳なのが何よりの力です

が、親として最も困るのは、肝心の乳がない事であります。

四歳の子は御飯にしてゐますが二歳の子には本當に困りました。それでミルクを與へてゐますが母乳の如く身體に適せず、近所の子供の樣に成長しません。

四歳の子も身體が虚弱で、殊に胃腸が弱いので絶えず困惑してゐますと、或日新聞で「錠劑わかもと」があるのを知りました。

併　し之までも色々な藥にこりてゐますので、果して良いか如何かの疑ひがありました。同僚が學校でその話をしますと、同僚が「まあ試して見給へ」といひますので、歸りに近所の藥店から二瓶求めて、上の子には食前に、下の子には錠劑を碎いてミルクに混ぜて與へてみました。

子　供は此の藥を好んで喜んで服用し、間もなく一瓶は空けて二瓶目にかゝりました。

齒が不思議な事に、上の子が急に御飯を澤山食べる樣になりましたので、之ではお腹を痛すからと注意しても聞きません。止めれば泣くので其の儘にして置くと

生　來虚弱であつた子が、別に胃腸を悪くせず、日に〳〵肥つて近所の子と遊ぶ時など、腕白大將となる程元氣な子になりました。

また二歳の子もすつかり元氣になつて、服用後二ケ月で、もう女の子にしては見苦しい程肥つて、ヨチ〳〵歩いてゐる樣は親として頼が出る程嬉しくなつて來ます。

昔　から、親は無くとも子は育つと云ひますが、父親と老人の手で子供が、而も生來の虚弱兒が二人共、人並以上丈夫に成長しますのは、偏へに「錠劑わかもと」のお蔭と有難く感謝してゐます。

腎臓炎を伴ふ
重いつはりに

私は初めて妊娠しましたが、間もなく重いつはりに悩まされ、其上三四ケ月目から腎臓炎を起しました。

それで永い間醫藥に親しみ、又數回に亘る注射療法も受けましたが、一向快くならず、數ケ月間死ぬ思ひの苦しみを致しました偶々婦人雜誌で「錠劑わかもと」の卓効を知り、試みに一瓶を求めて服用しました處、氣分が日増しによくなり、食慾も進み、便通もよくなつて來ましたそして悪阻も納まり、浮腫も除れて、今臨月ですが何の苦痛もなく、生れ出る子を待ちあぐんでゐます。(新潟・酒田節子)

を弱め、Cの不足は壊血病、Dの不足は佝僂病の原因となるといふ風に、乳兒の健康、發育上に種々の恐ろしい缺陷が醸されて來ますが母乳の缺乏を補ふと、母親の體一つで斯うした危險を大抵防がれますが、牛乳やミルク等の人工榮養料は、母乳に比して元來消化がよくない上に、盛が殆ど失はれてゐると云ふ缺陷があります。

よく人工營養兒に果物の汁を與へるがよいといひますのは、之に依つてヴイタミンCが補はれる爲ですが、最近では澤村博士の「錠劑わかもと」を牛乳やミルク育ての補助營養食料として用ひる事が推奨されてをります。

それはこの藥がA、B、C、Dの各種のヴイタミンを含有する許りか、小兒の發育に必要なる貴重なリジン、チスチン、ヒスチヂンを始め、脂肪、蛋白、燐酸、鐵、カルシウム等々、凡そ保健上必要な榮養素を網羅してゐますので、之を牛乳等に加へるとその乳質をすつかり改善して、母乳に劣らぬ榮養價とする事が出來るからですが、更に面白いのは

補血強壯 ブルトーゼ

食餌性貧血
傳染性貧血
小兒虛弱症
榮養不良兒
病中病後衰弱
肺結核肋膜に

B—39

定價　半月分　一月分
アルゼン　半月分
キナ　一ケ月分
ヴアヤコール　一ケ月分

株式會社　藤澤友吉商店　大阪道修町

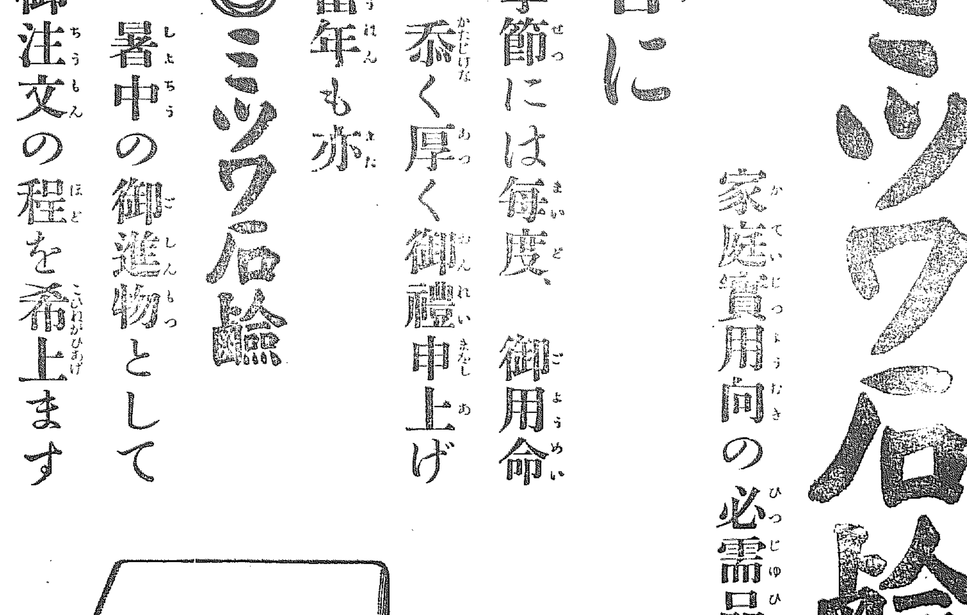

御徳用大形三個函入包・半打函入包・一打函入包撮寫圖

實用向の御進物に最も適當

特に御贈答に好適なる

◎ミツワ石鹸

家庭實用向の必需品

御贈答に

御贈答季節には毎度、御用命を賜り、忝く厚く御禮申上げます。當年も亦◎ミツワ石鹸を中元、暑中の御進物として不相變御注文の程を希上ます

ミツワ石鹸の徳用大形は三箇函入、半打函入一打函入の三種がございます。從つて御贈答用としては三箇函入包、半打函入包、一打函入包の各種が有ます。

ミツワ石鹸は何處の取次店でも特別勉強のお値段で取揃て居りますが、萬一御近所で御品切等の節は、何卒本舗へ直接御一報願上ます。

不斷の最良品質と品位の鑑賞上の鐵ミツワ化學研究所に於て日夜科學的研究に盡しつゝある主要なる技術家諸氏

理學博士　小平　勳氏
藥學士
農學士　河村正顯氏
工學博士　三澤次郎氏
工學士　野中正夫氏

ミツワ石鹸
サーワ白粉

發賣元　◎丸見屋商店

東京・兩國(日本橋區米澤町)
電話浪花代表番號三〇・四四八・四四六一
振替口座東京七一〇　電略〇ミヤ

F.29

祝京城日報大飛躍

鮮滿貿易號

本社推奬
名古屋 鮮滿通信社取扱

名古屋
優良製産品

メリヤス專門卸問屋

名古屋メリヤス代表的製品
定評あるニコニコ印

御取引サービス券
引換券
此ノ券切拔送附下サイ
合資會社田組與

商報送呈
店制捺印御商店に限り

名古屋市中区南大津町
合名會社 田組與商店
電話中局③一〇七二番
振替口座名古屋七七番

燃料界の權威

アルコールコンロ

ガソリン・コンロ

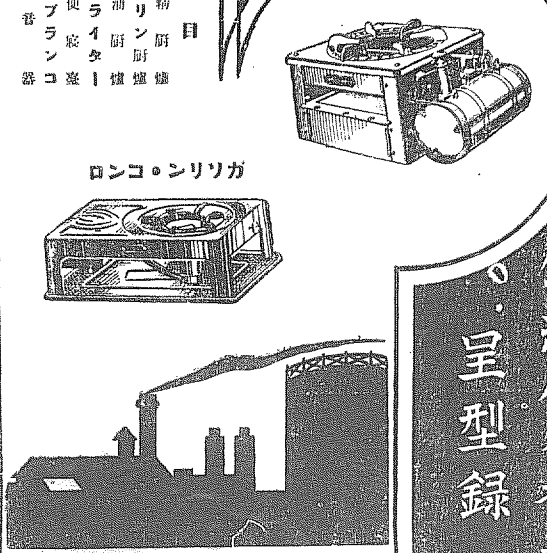

營業種目
特許 酒精厨爐
〃 ガソリン厨爐
〃 石油厨爐
○ 萬歳ライター
〃 輕便竈
〃 屋内ブランコ
○ 蓄音器

特約店大募集
・呈型録

發賣元
名古屋市中區古澤町四
合名會社 柴田商店雜貨部
電話南二一一三番
振替名古屋二六三一番

川本式ポンプ

實用新案第五五二〇・五三二一號

新發賣品
高級新メザメポンプ
高所送水防火兼用

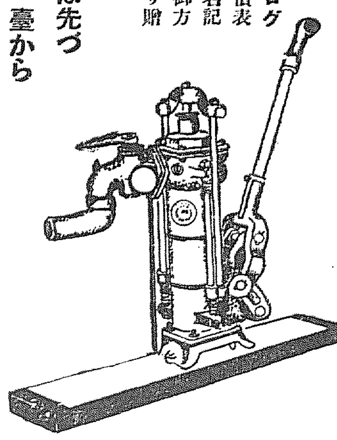

カタログ及原價表商店名記入の御方に限り贈呈
特約は先づ見本一臺から
專賣特許願第壹壹參七四號 (自由カラン付)

一市一郡特約店募集
(但し特約店無き地方に限り)

製造元
川本製作所
名古屋市中區大池町一丁目
電話中局③〇四四五番 工場 電話南局⑥一〇九五番
受信略號ナゴヤポンプカワモト 振替名古屋二五七七番

商報進呈

綿布加工品
登山服
青年團服
作業服
コール天服
防水雨具
事務服
學生通學服
各種ズボン
小兒服

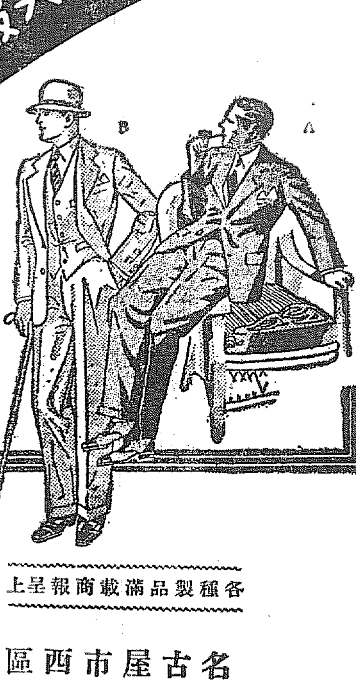

夏物の眞御需用季に當り今年最流行式各新製品が遺憾なく調ひました
極めて廉價!! 斷然貴店の勝利を獲得す
乞ふ一度御用命を!!

各種製品滿載商報呈上

名古屋市西區島田町一
都築銀松商店
電話本一三二四番
振替名古屋六九二二番

流行と實用を兼備せる

地球トンボ印の

帽子

素晴らしい色目と帽型は!
萬人の好みに應じ近代人の愛用を増す

△中折帽子▽
△鳥打帽子▽
△麥稈帽子▽
△パナマ帽▽
△學生帽子▽
△運動帽子▽

取引希望の商店にはカタログ御申越次第無代進呈す

製造元
名古屋市熱田市場町
横久本店營業部
電話代表南二九一番
振替名古屋八四一二番

清正印ハイトリ紙
清正印ハイトリリボン紙

毎年高評ある清正印蠅捕紙……
各地衞生組合・官公署の御用達品……

◎◎◎◎◎◎特約店至急募集
機密規則書と實物見本無料送呈

ゴム底地下足袋
‖大値下斷行‖

各種製品滿載 商報送呈

名古屋市東區千種今池町
合資會社 加藤ゴム製造所
電話東局四八二九番
振替名古屋二八九番

婦人家庭

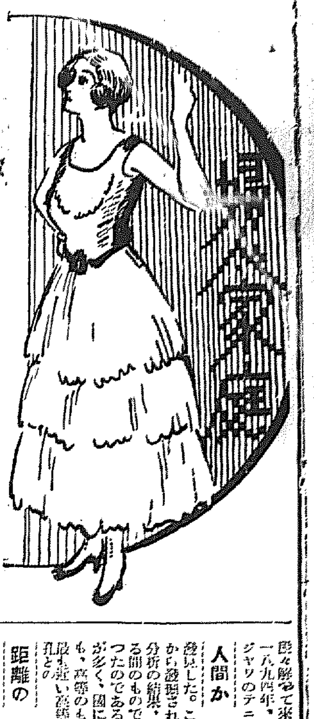

婦人家庭講座

動物と人間（一）

醫學博士　石川千代松

相當高い程度の學校を出た男女や、或は一般の人々が、人間とはどうしてゐるものか、と云ふ生物學的な知識を知つてゐないのは驚くべき事である。生物學の法則は常に働いてゐるものである。單り一般人のみでなく

政治家　と云ふものも、よく政治をやるためには先づ生物學を知つて居なければならない。人間社會の事柄はすべて生物學的法則に支配を持つて居る。故にこれを知らないのは不幸ではなくして寧ろ罪惡である――とい迄も言ひ過ぎ、と昔いアメリカの生物學者が特定の著書の冒頭で云つて居るが、これを讀んで自分は甚しく同感であつた。日本の

現狀に　ついて考へても、十分この事が云へると思ふ。老人なら兎に角若い時代の人々が生物學の知識を持たない事は、文明國人の恥辱であると思ふ。

長い間、人類は錯覺に陷つてゐた。即ち人間と動物とは違ふ。人間は神に選ばれた萬物の靈長であると。この人間が生物の中で、飛び離れて偉いものである、と云ふ自惚は自然でなくして

己惚れ　であつたと云ふことが生物學の發達の結果近代になつて明白になつた。一八〇〇年代ダウヰンの祖父やラマークがこの說を主張しはじめたが、一八五九年ダウヰンが有名な進化論を出すに至つて、人間が猿やその他の動物と同族であることが、はじめて明確になつた。ダウヰンの進化論を認めれば、何人と雖も人間と動物とは同一であると云ふ

事實を　承認せざるを得ない。更に一八六四年には、かのハツクスレーが、人間は類人猿から來たものであると云ふ說明をしたのである。以來、動物と人間とが切つても切れない程よく似てゐることが段々解つて來たのであつた。一八九四年、オランダの軍醫がジャワのテニールで猿か全く見當のつかない動物の骨を

人間か　發見した。これは第四期の地層から發掘されたものであるが、分析の結果、猿から人間にうつる間のものである事が明白となつたのである。猿にも隨分種類が多く、國に依つて下等のものも、高等のものもある。人間に最も近い高等の猿は、鼻の孔と孔との

距離の　廣い廣鼻類と、それの狹い狹鼻類とである。狹鼻類は東洋に居るもので齒が卅二枚、廣鼻類はアメリカの猿で齒が卅六枚、このうちでは東洋の狹鼻類が人間に近く狹鼻類の中のゴリラとチンパンヂーではチンパンヂーが最も近く、この血精と人間の血精とはミユンヘン大學の敎授モリソンの實驗で、全く

區別の　つかないと云ふ事が發見されて居る。又人間以外の動物にある手頸の骨の中のセントラルは、このチンパンヂーだけにない。セントラルのない動物は、人間とこの猿だけなのである。もうこのやうに證據が上つてしまつては人間はいくら猿とは違ふと云つても駄目になつた

山は招く（3）

奇峭そびゆる　湖南の新金剛　內藏山と白羊寺の絕勝

湖南地方を代表する名山はまづ湖南金剛の別名を持つ「內藏山」であらう

山は奇峭、峻嶺が峨峨として聳へ切り立つ谿谷には水流ほとばしり、また山腹には千古の深山を想はしめる蓊鬱たる樹林があり、登るに從ひ盡きせぬ景勝の變化に興味ある山であるが、更に

山中　には古刹內藏寺といふ靈刹があり、今より一千三百余年前より繼續とつゞく由緒ある寺で大雄殿その他の堂字あり古色を流ふことも出來る、しかもこの寺から全山の景は容易に眺望し得られ、仰げば山岳高く雲表に聳へ、俯せば谿谷をこむる深綠に

流水　飛瀑、有様な、爽風忽ち脚下より出來る、しかもこの寺から全山の景は容易に眺望し得られるばかりでなく爽風脚下より來つて惡も若氣を消ひ、涼氣を盈にさしむるものがあり盛夏の節には持つて來いの山である。なほこの山には四百余年の

樹齡　を保つ「カヤ」の樹あり、また內藏山と相對して山麓に風光美に富んだ白羊寺の名刹があり、林下の下り坂を歩いてお詣りするのもよからう。探勝路は湖南線井邑驛より二里（乘合自動車一圓）で內藏寺に達するから歸途二里の山道を下つて白羊寺に出でこれから二里半の井邑の次の驛四街里（乘合自動車八十錢）で

汽車　を拾へばよい京城より八時間、大田驛より三時間、夜行列車で京城を立てば翌朝井邑に到着し得る

オ猿（サル）ノ喜々坊（キヤーボウ）

リンゴノタネノ巻（十）

岩本善併文　岩本正二畫

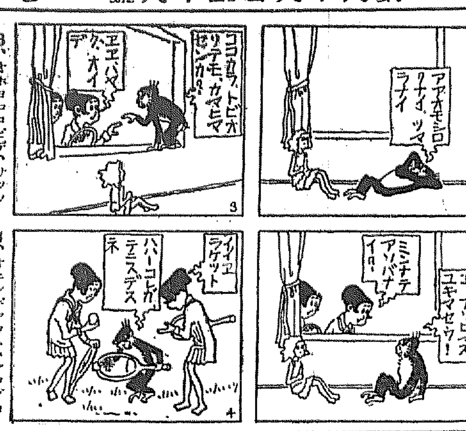

1、イオユンギヤウノアイテハ、ツマラナイ、ダレカアソビニコナイカナ

2、ソコヘ、トリサヤント、オトモダチガ、アソビニキタノデキヤー坊ハ

3、オホヨロコビデ、サツソク、イツシヨニアソビニユクコトニシタ

4、オニンギヤウト、アソブヨリコチラノホウガ、ヨツポドイイ

父母へ送る

家庭教育の鍵

叱る時には冷に　靜な時を選べ

コドモに罰を加へるのはもとよりその惡行に對して處する意味でこれによつて再び惡い行爲をさせぬといふ手段である。しかし罰することはその目的が達し得ることは非常に少ない。罰を加へる目的は右の如くあるが多くはその手段が誤られてゐる。罰はもつとも輕いものは目で示すことである。

つまり顏の表情によつてそれはしてはならないといふ事を示すのである。あるひは手眞によつて同情の意味を示すことも出來る。次には言葉を用ひて叱ることである。罰する場合は多く叱しい言葉を用ひる。殊に上級の惡いくせを用ひられることも決して少くない。たとへば馬鹿、間抜け、のろま、ぼんやり、畜生などを連發してのゝしる、これは非常に惡いことである。かういふ罰を度々コドモを叱するとコドモは親に對して反感を懷く樣になる。コドモの進行に對して罰を用ひることもよくない。たとへば打つ、つねる、あるひは作いれたりすることもある、かかる體罰も多くは弊を來せぬ。ことに年長以上のコドモに體罰を加へると親に對して反感を持つことがひどくなる。地上に親ほどありがたいものはないはづであるのにその親に反感をもたせるといふのは教育の失敗でなければならぬ。罰のもつともよい方法はコドモの心にしみじみと惡い行爲であつたことをさとすことである。これは子供の興奮して居るときにはだめである、コドモが興奮して居る時に周圍のものが興奮してこれに臨むと興奮と興奮とが重なるのであるから、丁度燃えて居る火に油をそゝぐと同樣である、コドモの興奮して居るときはまづこれを冷靜に導く態度に出でなければならぬ。

罰としての訓戒のもつともよく效くのはコドモが親を信頼して居るときである。いひ換ればコドモが愉快の狀態にある時が訓戒するにもつとも都合がよい。もつともこれは母とか父とか所に行ふ必要がある。そしてコドモ自らの行爲を顧みるやうにするのがもつとも適當である。つまり自制心を起させるのである。かくするとコドモの意志が鍛へられ惡に對する抵抗力が強くなつてくる

罰に對する一般の注意を擧げて見るとまづ第一にコドモの性質に應じて適當の取扱をすることが必要です。もしコドモが神經質であるやうな場合は、過酷の罰を加へるとコドモが心痛し、そのため家出をしたり、自殺したりすることがある。コドモを家庭でも學校でも肝要である。時とするとコドモを公平に取扱ふことがよくない、コドモを特に慎重に取扱ひ、重々しく罰するやうなことがある、偏愛の弊は世に多くの實例となつて現れて居る

親の氣分の惡いときにコドモを罰すると、過酷になり易い。氣分の惡い親がコドモを罰することは危險を伴ふのである

青年を罰する場合は極めて愼重の態度が要る。青年期は徹して成長上に反抗したがる時である。もし無理解の方法、不合理な手段をもつて罰を加へたりすると、親は自分に同情を持たなかつたと考へる。この考へを我子に持たせたら、家庭教育は何といつても失敗である。その他罰を行ふに當つても年齡、性別、性質、體質等についてよく注意をしなければならぬ。角を矯めて牛を殺すやうなことがあつてはならぬ

人體吸虫病の豫防に就て（四）

京城帝大醫學部教授　小林晴治郎氏

然らばどうして日本住血吸虫病を豫防すべきか。何故日本住血吸虫がかういふ地方にだけしか棲まないのだらうか。その原因は多少想像して居ますが、どうしても充分判らない。また判つてもこれは天然の事情でありますから、今吾々が一寸これを左右し得ないかも知れない。之が主なる――少くも缺くべからざる流行の原因であるが然しその外に流行の甚だ重要なる一つの役目をしてゐるもの即ち云つた如く終宿主の種類である。牛を飼ふか、馬を飼ふかである。そこで、こゝで一つ牛を馬に替る。これを廣島縣あたりで行はれたならば――斯ら此人等を感化するならば廣島縣地方の病毒の濃厚さを減して、少くとも山梨縣の程度にまで低下し得ることは確であると、かういふことがいひ得るのであります

次に肝臓ヂストマの場合であります。肝臓ヂストマの虫は、人間の肝臓の中に居りまして、それから出たところの卵はまづ『マメタニシ』と云ふ小さい貝の中に入る。貝はかういふことはこゝで改めて申さなくとも皆さんよく御承知であります。次に淡水産の魚類（鯉科に屬するもの）の中に入る。そして其の魚類を生で食ふことによつて人間は肝臓ヂストマ病に感染するのであつて、肝臓ヂストマには此の二つの中間宿主がある。これから考へますと、マメタニシがゐなかつたら流行しない。又魚がゐなかつたら流行しない。マメタニシも魚も兩方ゐないなら問題ありませぬ、之に兩方が存在する事が必要條件でありますことは勿論である。中でもマメタニシが居るといふことが相當に重要らしい。また同時に中間宿主に成り易い魚類の居ることも、これも重要らしいのであります

それはどういふことから知れるかと申しますと、この肝臓ヂストマ病流行地方を見ると、大きな河、あるひは大きな湖水、あるひは海濱に近い平地等、とに角マメタニシのゐるところで且つ淡水魚の多い地でないと流行しない。然しかういふこともありはしまいか。即ちマメタニシも居る、同時に魚も居るけれども此病が餘り流行しないところがありはしないだらうか（患者が全く無いといふ意味で無く地方病として）あるか否かで私はまだかういふ場合を知らない。前の住血吸虫の場合には、ある。これは偶然にある位だと思ひます。ところがこの肝臓ヂストマ病の場合はどうだらうか。それは相當にある。どこがあるかと申しますと、支那の揚子江沿岸であります。揚子江の沿岸のみならず蘇州杭州の各地に於る非常に廣大の面積は悉くマメタニシが魚と共に棲息してゐる地帯であります。此地方に多少の患者はありますが、日本の或地方の如く多くは無い、言ひ換へて見ますと地方病となるべき天然の事情は日本內地にもあるし朝鮮にも支那にも同じくあるが、地方病として流行するかどうかと申しますと、揚子江附近にも多少患者はあるけれども、然しその程度は日本內地の流行地に較べるとずつと低い（支那でも廣東などは相當に流行して居るやうです）

それでありますから此天然の事情の存在する事も一つの條件ではありますが、それだけではない。これが非常に重要とはいへないのであります

初等唱歌　發刊披露會

廿二日明製で

二十二日午後七時より明治製菓ホールにて「初等唱歌」發刊披露會が開催された。安藤社長の挨拶あり、日野氏の編纂に至る經過苦心談あつて後近藤、大部、淺野氏の祝辭あり出席者各小學校の訓導四十名に及び、盛況裡に同十時半散會した（寫眞は會場）

生花の心境

型に入つて型を脫し　花に同化して生きる

總華督總目代　法眼辻井弘洲氏談

（元池坊生花總華督辻井弘洲師今回朝鮮華道新聞院華道に來城し、新しい華道の心境を語る（寫眞は辻井氏作生花））

華道は宗教的な在りて單純な美を現はせられたが、習得して、我が國特有の一つとして長い歷史を有してゐるのであります。かく宗教と密接な關係にある生花は嚴格な修養には不可缺のものであることを充分認めて、眞なる家庭の玩賞物としてでなく、研究して頂きたく想つて居ます。實に生花は人の心を安靜にするものでして、人格を淨化するに役立つものと信じます。現在生花は我々の日常生活に必要缺くことの出來ないものです。從來生花は婦人の趣味として又嗜みとして愛好せられて來ました。その爲めに今迄、生花は兎角

技術　本位になり勝ちで徒らに不自然なものが出來ました。且つ長い時間を要することが一つの缺點でした。併し現今、生花の傾向としては餘り型に拘束せられず自然味を帶びてゐてありしかも氣品の溢れてゐるものが賞味せられて居ます。と申しても決して型を

無視　するのではありません。いはゞ「型に入つて型を脫する」とでも申すのでせうか。唯敎授の上に規矩法則をやかましく申しますのは型破への道程でありまして、眞に藝術的價値ある花は規矩法則に叶つた花を作ることから一歩々々と進まねばならないと存じます。私は

生花　をする時に常に花に同化して、花そのものゝ氣分になつて挿けます。例へば樹木を入れる時には全く樹木の氣分になり藤を入れる時には藤のしなやかな氣分になつて入れます。要するに全く花そのものに成り切り所謂無我の境に入つて挿けてこそ

本當　にいゝ花が出來、又その人の人格が作品の上に表れるものだと存じます（寫眞は辻井氏）

赤ん坊の脈膊

大人より多いのが常態です

哺乳兒の體溫及び脈膊呼吸數はすべて大人とは違つて多いものです。脈膊は大人ならば一分間七十二位ですが、生後一週間迄は百二十乃至百五十、一年前後には百二十以上百四十、二年頃には百十乃至百二十と云ふのが常態であります。此のやうに年が少い程多いのです。體溫も大人より高く大人は腋の下で攝氏三十六度五分を平均とし、赤ん坊は生後一週間は三十七度五分乃至八分が常態です。次に呼吸數は初生兒に一分間に三十五乃至四十五、滿一年迄は二十五乃至三十五、二年には二十乃至二十五、三年には二十乃至二十位であります。以上が健康狀態の子供とされて居りますが、子供によつて脈膊も、體溫も、呼吸數も多少違ひますから、それを承知して置かねばなりません。哺乳の際、泣いた時、暑い場合には多少體溫が上り、お風呂の後には三十六度前後に下ります。三十七度以上の熱が出てゐるなら病氣と見なければなりません（赤十字病院）

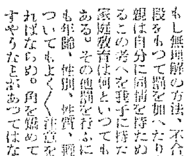

花器と工藝品

風雅な花籃の種類

鈴木坑々齋氏談

近年華道、殊に盛花投入等の隆盛と共に花器としての工藝品の進歩も著しいものがあります。就中これからの季節向花器として、其の風雅な味を珍重されてゐる花籃は大阪を中心として發達して來ました。花籃には手付の籃が多くこの手付け方如何によつて籃の品位を上下するものであります。丈の高い

籃には　手の低い方がよく丈の低い籃には反對に長い手が調和するものです。色は高尚な雅致のあるものでなくてはなりませんが盛夏用としては白竹製の花籃の方が涼味を覺えるものですから一般に喜ばれて居るやうです。花籃には飾り花を盛らない方が

相應し　いものです。更に角花籃を作るには古い參考品を見て、古人の作品の長所を取り、藝術的な趣味を重じなければなりません。さうでなければ眞に雅味のある氣品の備つた籃は出來ません

六月から九月迄　下痢に注意

間食、買喰、寢冷…　食事前後の注意

子を持つ親殊に三歳乃至六歳の愛兒を育てゝゐる母親は夏季（六月から九月まで）は特に疫痢豫防上左の事柄に注意して頂ひたいものであります

一、幼兒の便通は毎日これを注意し便秘してはゐないか下痢を起してはゐないかに氣をつける事

二、間食は疫痢豫防上最も注意を要する問題であるからその分量を過ごさぬ樣に消化の惡い物を與へぬ樣に腐敗に傾いたもの未熟なものを與へぬ樣に、あまり雜食にならぬやうに注意せねばならぬ

三、買喰は疫痢の誘因に大なる關係があるから成るべく愼ませたいものである

四、氷水殊に氷飴、小豆アイス、蜜柑水のやうな飲料水は與へぬ方がよい

五、腹冷へしない樣に必ず腹巻をさせて腹かせ晝間假令裸體にしても腹部だけは被ふておく事が大切である

六、小兒の手は隨分汚いものであるから食事前又は間食前には必ず手をきれいに洗はせる事にしたいのである

本社特選　圍碁對局（八）

先々先　先番　井上一郎（四段）　渡邊英夫（三段）

[illegible]	[illegible]	[illegible]	[illegible]	[illegible]	[illegible]	[illegible]	[illegible]	[illegible]	[illegible]	[illegible]	[illegible]	[illegible]	[illegible]	[illegible]	[illegible]	[illegible]	[illegible]	
ちノ八	りノ七	ちノ五	ちノ四	とノ五	をノ七	わノ六	とノ十七	とノ十六	もノ十六	りノ十六	ちノ十五	とノ十八	へノ十七	へノ十六	りノ十五	ちノ十八	ぬノ十六	白中押勝

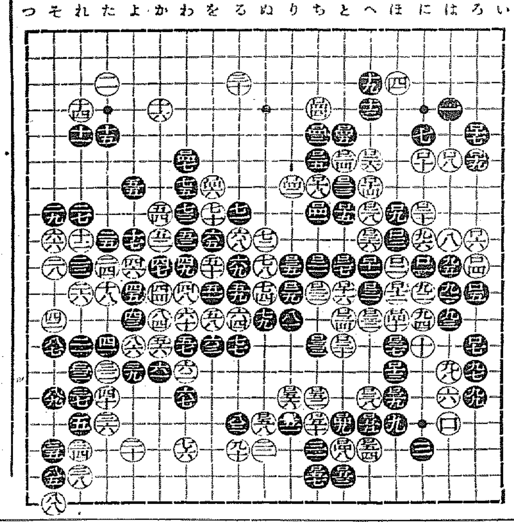

對局者の感想

黑曰く　一四一は（ちノ三）に打つべき所です　そうすれば最後の終局を見たでせう。しかし幾分の敗はまぬがれませんから散く譜のごとく打ましたが白にすかさず一四四、一四六と準備をされ一四八とツケられるにいたつてはいけません

Viva-tonal　Columbia　like life itself

拾週年記念改築　披露大賣出し

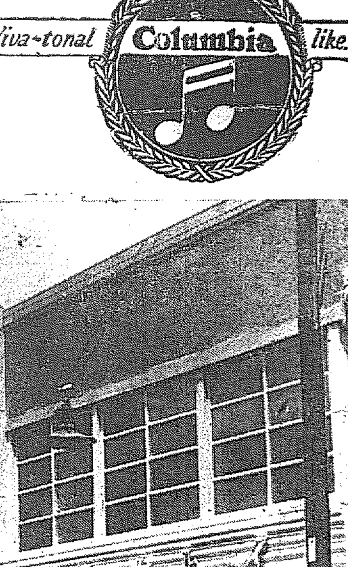

ビクター　コロムビア　蓄音器特約代理店

コロムビヤ蓄音器及レコード各種

新發賣ポータブル　二〇二號

正價四十圓入荷發賣

京城本町二丁目十一番地

イトウ商會

主　伊藤東策

電話本局二八一七番

振替口座京城八九〇五番

渦巻形の　ライオンかとり線香　蚊も渦巻く

京城名所　遊覽バス

午前八時と午後一時發車　婦人の說明で半日で京城の名所を殘らず見物出來ます　りの御客樣に是非御利用下さい

三越前　京城タクシー　電本一〇四〇・二七四四

●頭痛にノーシン●

醫學博士　武田正房

武田産婦人科

京城府明治町二ノ八二（浪花館筋向）

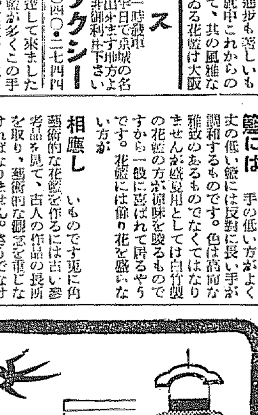

御化粧洗顔用

ツバメ石鹸

正價一個十錢

花王石鹸長瀬商會　57

新案特許

南京虫自滅シーツ

絶對安眠

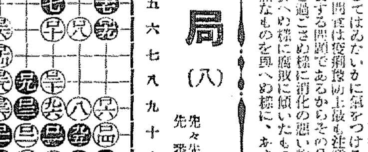

▼南京虫は洵に厄介な虫で如何に驅除するも其の根を絶すことの出來ぬのは皆樣御承知の通りですが

▼此のシーツに依り始めて自然に驅逐出來るのであります。

小兒用……八十錢

大人用……一圓二十錢

三疊敷用……一圓七十錢

四疊半用……二圓二十錢

六疊敷用……三圓二十錢

八疊敷用……四圓二十錢

十疊敷用……五圓六十錢

發賣元　京城府本町四丁目　木村眞三郎　電話本局二三七五　振替京城四五七

大阪　大谷商店

淋病

患者よ！大阪のチヱは二十年間淋病に關し研究して來た。故に我がチヱには他所にない特效の藥品と療法がある。決して他の模倣や追從を許さない。淋病は必ず治る病氣であると斷言する次第であるが、永い間苦しむのはその藥品と療法を間違へて居るのだ。一度御來臨の上詳しき說明を聞き一日も早く根治させよ。殊に病者の爲め特價を以て奉仕して居る。（地方文獻進呈）

京城郵便局北側　チヱ京城支店

淋病專門

診察午前九時ヨリ午後九時マデ　尿・血液檢査施行（電本二三五三）

京城郵便局北側（レート電塔後）

チヱ京城醫院

談合事件の進捗と土木勞銀への脅威

一ケ年總勞銀は千八百萬圓

一日勞働數八萬人

土木談合事件の擴大するにおいては金融界、一般財界に影響以上の影響を招來するは勿論だが、其の日その日の勞働報酬を唯一の糊口の資としてゐる勞働大衆に及ぼす影響は如何りであらう。大體に於て全鮮一ケ年間の土木建築請負額は三千萬圓と推算されて居り、その約六割に當る千八百萬圓は完全に土木建築工事自體の勞銀と目されてゐるが假りに從事一日の平均報酬を一圓として一ケ年の延人員千八百萬人である。しかして我が半島に於ては一ケ年十二月中三ケ月は結氷期であり、且一ケ月の實際勞働日數は二十五日平均と大體に於て推算されてゐるが、果して然らば目下の勞働界に於ては全鮮一日の勞働者數は實に八萬人の尨大なる數に上つてゐるのであり、なほ假令一人の勞働者の勞銀により糊口してゐる家族が三人ありとすれば其の數は二十四萬人となり、結局一日の勞働停止によつて飢に喘ぐものは全鮮を通じて一日當り三十二萬人に達する。一方土木建築材料として一年に消費せられる金額は約三千萬圓の四割即ち一千二百萬圓內外と見るべきで、此の約三割五分を材料勞銀とすれば約三百萬圓が材料勞働の支拂ふ勞銀で、殘額九百萬圓が材料商の手に入る一ケ年の材料自體の代價となる譯であると見られてゐる

みであり、公表利益も前期より僅少ながら減少を來し十萬圓見當となる筈で配當五分据置は確實である

海東銀行 今期利益金は約二萬四千圓となるべく、公表利益は前期より約四千圓減の二萬圓の見込みであるが配當五分据置は動かぬところである。因に二十三日現在の預金は七十萬圓、貸出百二十萬圓で前期末と略同額である

朝鮮米穀調査會

組織は總監の歸城後か

鮮米調査會は實質的に進捗せずそのまゝとなつてゐるが、何れは總監の歸城後、總監より鮮米に對する中央の空氣並その所見を聽き組織を進めても遲からじとの所見に傾いてゐるので形式總監の歸城をもとなつてゐるやうであるが組織は鮮銀殖銀理事を中心としその首腦者の指名により會員を組織することゝなるであらう

金融業者が善處策協議

土木業者の手形決濟につき最善の考慮を拂ふ

土木談合事件の擴大に伴ひ財界は混亂に陥り業者數十名の拘束を見るに至り、重要なる關係にある金融界では決濟期間の折柄、相當大きな衝動を受け、手形決濟について頗る憂慮してゐる。卽ち土木金融の大部分は代金受領を擔保としてなつてゐるのに萬一工事中止となる場合は回收不能となることは明瞭であり、今後解決が遷延する時は勢ひ不渡手形の續出を見る虞があるので二十三日の木曜會に於て各銀行關係者が之が取扱について協議するところあり、この際財界動搖の渦紋を避けるため、手形決濟について最善の考慮を拂ふことを誓つた模樣である

地場普通銀行の今期業績は不振

資金需要減退貸付回滯等で

但し配當は据置か

地場の各普通銀行は本月十五日又は廿日を以て假決算を行つたが今期業績は財界の不況により商取引の減退著しく從つて資金需要振はず、一方延滯貸も相當增加模樣で大體において地場普通銀行の今期收益は前期に比し幾分の低下を示したが保險利益の補足、節約減少等によつて、公表利益は前期に比し幾分の增加を見る見込で株主配當は各行とも据置き配當と見られる、今各行毎に觀察を爲へば左の如し

商業銀行 今期利益金は前期に比し幾分の減收となる豫定で、前期を要するものが前期より減少したので結局公表利益は前期と略同額の十一、二萬圓の見込みで配當四分据置は動かぬところである

漢城銀行 期中半年の減少により利益金は前期に比し幾分の減收を來したが、本年三月株式暴騰の際平均株式を處分したのでその賣買益により大體前期と同額の純益をあげ、公表利益は前期と略同額の六萬圓見當となる見込みで三分配當据置は確實である因に二十三日現在の預金一千四百二十萬圓、貸出一千九百萬圓である

東一銀行 二十三日現在預金一千百五十萬圓、貸出一千二百九十萬圓で前期末に比し預金約百五十萬圓增、貸出約六十萬圓減となり、從つて利益金は前期に比し一萬圓內外の減收見込にある

時の問題

互讓か決裂か

双方主張に一理屈

京金電電料交渉

京電の値下げ要求は、一般料金改訂期を目前に控ふるだけ輿論の背景を持ち徹底的押しの一手で値下げ要求金額も金電總益額の四割五分餘二十四五萬圓をまづ切出し頗る强硬であるが、その要求理由は大體左の如き根據に立つてゐる

京電側主張

一、一般小賣電力價の低下、供給契約當時に比し一般物價は著しく低落し京電は小賣電力料金に於て現在までに既に二割五分を引下げ、今秋の改訂期においては更に大巾の引下げの餘儀なき形勢にある、從つて金電より買收電力代金の百十七萬圓餘のもの、金電の苦しい立場も同情は出來るが、既に二割五分の引下げ、其後本年更に引下げ際二割見當の要求は決して過大ではない

一、京城の電力需要も一先づ飽和狀態の趨勢にあり、今後新に增殖し得べき可能力は稀少であり經營成績も思はしからず、當社としても減配遲の時である、この犧牲において金電のみが高配を續けるは餘りに不合理極るものと云ふべきである

一、前の現行契約は、いはば金電の御都合本位である、餘剩電力量は一年に累計すれば大體一定してゐるとは云へ、京電に於ては全然之に依據し得ない有樣で原人里に火力發電所を新設したのも此處に原因がある。送電設備の改善、契約の改正等要求するものも多いが、先づ第一として極めて控へ目な二割餘の料金引下げを要求するものである

金電側主張

一、小賣會社と卸賣會社の料金引下げにおける相違、小賣會社に於ては料金値下げは一時の收入減に止り、新需要の增加となる、例を京電にとつても從來の料金値下げは忽ち一期乃至二期間に於て之をカバーし得るのみならず、新消費層の擴大から業績伸展となつて來る、不況の現在であるとは云へ料金引下げそのものが、それだけ小賣會社の永久的收入減には決してならない、然るに卸賣會社では自らその性質を異する、一旦引下げたならば財界にたとへ好景氣が立ち、需要が擴大されて來るとしても永久的收入減となる。この苦しい立場に金電がおかれてゐる

二、電氣料金必しも高からず、兩社間の電力單價は大體一錢九厘から二錢三四厘を上下して平均二錢見當となつてゐる、之を朝鮮內地會社の水準より見ても決して高價であるとは考へられず又京電がこの料金で買入れ現行電料率で賣られるとしてもこの際次に引下げられるであらう原價で採算狀態は決して苦痛となる樣な料金ではなからうと考へる

三、共存共榮の立場最初この契約締結當時から京金電兩社は共存共榮によつて生きてゐる。目下京電が我社以上對外的に苦しい立場に居られる事も明らかであり、我社としては出來るだけ讓步したい、だが當社の純益は年額凡そ四十七、八萬圓である、京電の要求はこの純益を半減せしむる結果となる。而も卸賣の我社にとつては決定減收となる。我社としては最大限度までの讓步はする、だがその讓步の條件は京電の要求より相當の懸隔がある

兩者ともに一理ある申分であるが金電側は謂ば顧客である關係がある上に、京電が料金値下げを控へ、例の百萬圓寄附によつて或程度輿論の支持をうけてゐるだけ相當な讓步を餘儀なくされるか、それとも金電が强硬に主張すれば決裂に至るかと見られてゐる

紐育準備銀行五厘方利下げ

正貨流出一段落や財界好轉見越等で

【ニューヨーク二十三日發電】ニューヨーク聯邦準備銀行は二十三日公定歩合を五厘引下げ一分五厘に改訂した、利下事情左の如し

一、正貨流出一段落となつたこと

一、準備三分の一制減案提出で財界好轉を見越し一般市場の空氣が明るくなりつゝあること

一、低金利政策に依り米財界に活を入れる要あること

紐育利下 反響薄

爲替安に視聽を奪はる

紐育準備銀行の利下げは各月英蘭銀行利下げ直後豫想されたもの、實現であるし日本銀行は既に利下げをしてゐるのだから、わが金融界にはさしたるショックを與へず對米爲替の暴落に觀聽は集中され都してゐる關係財界は依然として爲替の暴落あり株式も島崩の歩調にある

南朝鮮電料値下認可

南朝鮮電氣株式會社の電燈料金値下げは二十三日附認可、二十四日發表されたが今度の値下げは從來の如く單に電力使用料金のみの値下げを眼目とせず工事手數料、器具損料、設備損料等が含まれて居る、即ち過般當局で指示の値下げ方針は前述の如く各種の料金を含むことになつてゐるので從來よりも顧客の値下げが期待されることゝなつた。

米金保有漸增

對歐流出終來か

【ワシントン二十三日發電】最近一週間におけるアメリカ金國の金の動きは四月六日以來始めての金保有增加を示してゐることが發表された增加數は八百萬弗、これが爲め六月二十二日正貨在高は三十九億千七百萬弗となつてゐる、當局は之れを以て正貨の對歐州流出の終末を示すものと見てゐる

金塊ブリマス着

【ブリマス二十三日發電】二十三日ブリマス入港の汽船で印度より金塊七十萬二千三百二十五ポンド到着した

米棉花强調

【ニューヨーク廿三日發電】棉花の大敵ボール・ウイーヴル蟲が棉花地方大部分に亘り害をなしつゝありとの報せ入れ棉花市場は强調を呈し、前日引値よりも高く十二、三ポイント高に引けた

粟 消費量一人三斗五升

鮮內年間一人當りの粟の消費量は三斗五升にて道別に見ると平南の九斗五升が最も多く慶南道の三升が最も少い

京畿一斗九升　黃海八斗五升　慶南三升
忠北一斗六升　平南九斗五升
忠南九升　平北六斗五升
全北六升　江原三斗四升
全南一斗六升　咸南二斗二升
慶北一斗八升　咸北九斗二升

府內小賣商の死活問題を懇談

廿四日京城商議が談合事件に絡んで

京城商工會議所では談合事件の影響に就き四日午前十一時半より商議所に渡邊、鵜飼兩氏の副會頭並に常議員を招き協議したが、會議の內容は秘密にされてゐるが、一、會議所として此の際に決定したれば甲側の打撃甚大で、依つて最も商議所側としては一般の懇談を爲す事になつた

京金電の第二次交渉

兩者自説固持し 廿五日三次會見

京金電間の送電料金改訂交渉の第二回接觸は二十三日午前十時より京電重役室にて
▲京電側 武者專務取締役、中尾常務、岡田監理課長、香椎勝課長
▲金電側 岡本專務取締役、鈴木京城出張所長
等集合し關係者のみで水入らず格的交渉に入つたが、當日は京電側は現行契約において金電の送電業務が不確實であると共に料金が不當である事をもつて迫り、之に對けた

爲替更に急落

【ロンドン廿三日發電】對紐の爲替は廿三日更に四分の三乃至一片の急落を告げ一志六片二分の一を彷徨せる後一志六片八分の三に引けた

廿八弗臺割れ

紐相場遂に

【ニューヨーク廿三日發電】圓相場は廿三日遂に廿八弗台を割り二十七弗五〇と一日の間に一弗餘二分の一の暴落を演じた、ナショナルシチー、チェーズ等の大銀行の大勢も廿七弗台である

紐育株式好調

【ニューヨーク廿三日發電】株式市場は紐育は不活發であつたが、株價はスチール等の代表株が歡迎されたよくとや煙草等の賣物に比較し小賣の一般低值に對して一部の株々が活況を呈した公債、社債は何れも一般に前日より强く

東京コール
翌日拂　[一錢二厘より]　[一錢四厘毛]
無條件　[一錢一厘毛より]　[一錢四厘]
普通　[一錢四厘より]　[一錢四厘]

株式

なほ躊躇の振合

商品金融好感あれど警戒氣分不去の形

前場 環境並び筋もに一進一退の機先、國米は爲替の一服から聯邦準備銀行の割引歩合引下げ好感あり傍々買物ある所ありて東新は、大阪高に寄付後の低調を移して百四十四圓三と一圓九高其他大新五十九圓五、鐘新十九圓九、拓新八圓九と一齊高に寄つた。併し東新は內地の冴ざるに四圓攫みを付けたが三圓六と不味に止め、前引來買ある られた大新は歩不事なるも六十圓丁と頗る健調に引け、拓新は寄付に止め、一方鐘新二十五圓丁、三圓五、二五圓丁の歩みを付けたのが目立つてゐた

後場 前場米銀利下げ商品高等を移し地合好化年らな寄付警戒の折柄、後場は東新百四十二圓一鐘新十九圓八、大新五十八圓九氣配重く寄付き、この選中心の浮動兩勢遂續して別欄の如く鈍調に終つた

株界片語

聯邦準備銀行の利下げ……インフレイションの素地を爲す低金利趨勢は世界的に徐々に築かれて來た、日銀利下げ豫想は轉寧だが、低金利時代來るは明白

◇

爲替の崩勢消々、も早や二十五弗關門攫みは不可避の形勢、爲替の物價に及ぼす作用は鈍とは云へ、關稅引上げ、資金逃避防止の今日從來の觀點からのみは見られまい

◇

株界を形勢をトするに理屈から歸納すれば、いよ/\金融相場、膨脹景氣へ一歩踏み込んで來る順序となつて來たわけだ。たが理屈と現實は往々背馳し勝ち

◇

だが大きい眼から見れば目先的に理屈けの結果に終つてゐるとしても、理屈に肥應して財界は動く。一大轉機は刻々にその機運を醸せしめてはゐる。が然し目先はなほ逆張り時代か

積極買一歩へ

新轉機迫る

金流出が一段落したアメリカでは聯邦準備銀行の公定割引歩合が三分から二分五厘に引下げられ世界的低金利の傾向に拍車をかけ、その影響が直ちに日銀の利下を來す程のものではないにしろ株界にとつては歡迎すべきものである。一方爲替は又もや一弗方慘落の二十七弗台を出現し高橋藏相の人爲的釣上策放棄の聲明に前途を暗澹たらしめ二十五弗出現も單に時日の問題となつて來たのは之復株式にとつては好材たるを失はない。斯くの如く爲替が二十五弗を出現ぜば平價は實質的に二分の一方切下られることゝなつて、五分の一に引下げは前途遼遠としても所謂平價切下げ論の主張は稍容れられたことゝなり、此一點を以てしても株式は必然と下值を門される譯であらう。以上の如く世界的低金利時代は招來されんとして對米爲替の崩落は實質的平價切下となり愈々通貨の大膨脹を實現化せんとしつゝあるから株式としては先途輝しきものあり上放れは必評の勢で積極的買ひの時代に入つたといふべきで、最早や過去の體驗を追ひ想し現下の買勢派に躊躇すべき時ではない。軟派器風れの辯證訓に耳傾けて來るではないか

通貨がどの程度にまで增發されるか膨脹策がどれだけ實現されるかの問題は制度よりもむしろ制度を運用する人の問題となつて來る。らも日銀制度改正其他の準備は十二分ならずとも九分通りは出來上つても落を付けないと同樣に何の意味もない。インフレーションなるものが徹底的に行はれた時始めて十分の力量を出すもので中途半端の掛合は殆ど効果を表はさないとは良く知られてゐる通りであつて現下の政府當局の態度にもこの傾向が可なりの程度で伺はれる

るのは頃來の相場が上げ過つてゐる有力な原因となつてゐるが、現內閣には鋭く共產經濟にはかうした心境の變化は望めさうにもない。かくて所謂上昇時機の仕手の胸裡に深く銘せられてゐるのでは株式界にも即ちかな明るさが訪れないのも無理はない。然し乍ら如何に制度よりも運用其物に頭腦を置くべきとしてもより强力な財界必然の勢ひは遂でを封鎖してチリ/\と進むに相違なからく、インフレーションの一波は高波を生して大波瀾を惹起すのには徐々迫りつゝある。されば頃來の陰險な新舊が脫して觀念上の大變革が行ひ新しき盛況の準備に就くべきでにかならうか。逝合は金逝の度を强しつゝあるからには

公債市況

東京國債市場止午　前場▲甲號五分利九二、一〇▲一回五分利八九、二〇▲二回四分利七八、〇〇▲十七年もの九六、〇〇▲廿三年もの九六、〇〇▲廿八年もの九一、〇〇▲佛貨四分利二三五、一〇

現株 專門
源
ブカ・ヤマゲン
京城明治町壹
山本株式店
電話本局二五五五番

取組高 二十四日前場までにかける總建玉要株のうち百枚以上の建主內容は左の如し

今日の市場

（前日終値と大引比）

株式	東新	百四十一圓丁	一圓二四安
	大新	五十九圓三	一高
期米	東京	二十三圓七〇	二〇安
	大阪	二十三圓九六	一七安
	仁川	二十圓七八	一六安
商況	綿糸	二百二十八圓九	一圓三高
	生糸	五百四十九	八安
	砂糖	十四圓〇九	一安

六月二十四日

株式（廿四日）

朝取短期

銘柄	寄付	大引	高値	安値
朝取 前	[illegible]	[illegible]	[illegible]	[illegible]
朝取 後	[illegible]	[illegible]	[illegible]	[illegible]
間新 前	[illegible]	[illegible]	[illegible]	[illegible]
間新 後	[illegible]	[illegible]	[illegible]	[illegible]
拓新 前	[illegible]	[illegible]	[illegible]	[illegible]
拓新 後	[illegible]	[illegible]	[illegible]	[illegible]
鐘新 前	[illegible]	[illegible]	[illegible]	[illegible]
鐘新 後	[illegible]	[illegible]	[illegible]	[illegible]
大新 前	[illegible]	[illegible]	[illegible]	[illegible]
大新 後	[illegible]	[illegible]	[illegible]	[illegible]
東新 前	[illegible]	[illegible]	[illegible]	[illegible]
東新 後	[illegible]	[illegible]	[illegible]	[illegible]
安取 前	[illegible]	[illegible]	[illegible]	[illegible]
安取 後	[illegible]	[illegible]	[illegible]	[illegible]

京定と日歩 ／ 短期建玉表 ／ 當日長期短期出來高累計 [illegible]

大株短期 ／ 東株短期市場 ／ 大株長期 ／ 東京現株 [illegible]

期米（廿四日）

◎朝取仁川

	當限	中限	先限
前場 一節	[illegible]	[illegible]	[illegible]
後場	[illegible]	[illegible]	[illegible]
出來高	[illegible]	[illegible]	[illegible]

東京期米 ／ 大阪期米 ／ 大阪期米喰合 廿三圓九十六錢 ／ 大阪市中棉相 [illegible]

阪地成行まかせの彈力喪失場面

關門割つて深押す

前場 昨後場は先限が一圓台を下廻りして人氣を惡くせる折柄東京大阪に於ける政府第三次の買上成績不良に三四十錢の安氣配を入れて更に人氣を惡化せしめたるも今朝は阪地の氣配ボケで忽ち人氣は一變し當限來さる中二十圓四十九錢 先二十一圓丁度と却つて前日の止值より六錢高に寄付き其後阪地の反撥を受けて一圓十六錢と更に突進せしも戻り待ちの賣物丸大丸ス筋から現れ五錢と下押かれた後先阪地が遂に四圓台を下廻りしたので買方の嫌氣投げや益々形勢不良と見る軟派の追撃的賣物を喚起して三節は脆ろく二十圓八十八錢と隊落なし遂に迷せの投物にアトは更に七十錢台へ崩れ阪地の下げ遲りに人氣漸く落着いて連節七十五七錢所に保合ひ七十七錢と前場を終つた

後場 阪地成行次第の彈力喪失の不勢の機先、後場は更に一圓高不申廿四十八、先廿圓七十一と六錢方崩れて始つたが、アト直後思ひの押目買氣に八十錢と返し、續いて八十四錢をつけこの程の浮動を連續すると見られた

阪地次第の商勢

今朝當所が更に七十錢台へ氣崩れかも知れないが依然買上値段が安

米界展望

せし事は別に深い事情はなく前日政府の第三次買上げ對し東京大阪の成績不良から三四十錢安の氣配であつたのが三十日更に三十萬石買上げ發表によつて人氣は稍持ち直したるも阪地が遂に四圓臺を下廻りしたので買方一部の嫌氣投げを喚起したものである從つて此ま々更に安值を追ふかは無論阪地の狀態に待つの外なくさうして阪地は又政策惡化した潮先一派がどういふ態度に出するか尤も注目されて居るもの如くである

政府第三次の買上は米に對し東京で僅か一萬四五千石しか取らず阪地ではけ建値の二十四圓二十錢で一般の豫定より安かつたと云ふ事である

◇

東京大阪で正米を思惑せる者は政府の買上げによつて旨く逃げやうと云ふ者が多い際僅か一萬四五千石の買上げと來ては頭氣の失望を誘致し定期界の人氣が悪化するのは止むを得まい

◇

只殘された問題は東京大阪における買上げ洩れの米に對し三十日更に三十萬石買上げをすると云ふ事であるがこれで浮動米を一掃することになると人氣は又好轉して來るかも知れないが依然買上値段が安

失望人氣緩和

當面の問題として米界の注目を惹いて居る政府第三次の買上げに付きその買上げ値段が一般の豫想より安かつたといふので昨後場の引際人氣は東京大阪共三、四十錢安を傳へ人氣は著しく惡化の兆向を呈したるも今朝當が明けて見ると阪地の氣配ボケと共に當所の如きは却つて前日の止値より上放れに寄付き買方は稍喜び又とふ形である。依ると大阪では買上げ洩れの東京は賣り込まぬ爲め三十錢安より買上げせざる所から見ると今回の買上げは一般の豫定を裏切つたが第四次の買上げによつて失望人氣を補く緩和し暴落を免れたものと見られてゐる

◇

何れにしても茲は政府の買上げを中心とする强弱以外に新付成績の如何が問題とされてゐるので仕手は自重して無理をせぬ必要がある

くて不成立に終ると今度は更に下がると崩れないとも限らない

買上期待一考

現在東京大阪に於ける正米の思惑者は政府買上げによつて旨く逃げやうと云ふのがその大半を占めて居る以上第三次の買上げに對して僅か一萬四五千石しか應募の米が居もなかつた事はそれ丈け豫て人氣を惡化せしむるのは止むを得ないのみか政府が更に三十日買上げ洩れの米を買上げしても第三次の買上げ値段以上でないと思惑者の米は採算上困難な立場にあると見る時は依然不振に終るものと見るの外ないして見ると政府の買上に對し此の期待を緊く事は無理としても一考すべき所でないかと云ふ向もある

堂島前場情報

（大阪廿四日發電）東京筋の假勢賣り潮政府の手詰め米容筋の投げ及び東北筋目先筋の賣りに對し强氣筋有合者及び株式筋は買つてゐた

正米

京城 一等精白米十六圓鮮白米二十圓丸キ合格玄米三等二十圓二十錢四等十九圓八十錢今摺玄米上十九圓六十錢下十八圓六十錢精上六錢中五錢八下五錢六

大豆 龍山一一、〇〇長湍一〇、四〇漣川一〇、四〇鐵原一〇三〇

仁川 丸キ丸チ石格三等三十圓五錢角チ三等二十圓十五錢玉蘭三等二十圓三十五錢四等二十圓等白米丸仁印八圓六十錢で定期安內地賣行き皆無に何れて前日より三十錢安である

大田 龍川丸忠三等二十圓九十錢長湍四十圓四十錢望汗南新蕃二四等混合十圓十錢德州四等九圓十錢見當で何れも手堅き商狀である

釜山 天候不良に現地よりの入荷無く當市場の總賣買も懸念されて鄕々在庫品の寡引を云はれ、各地鄕の下向に買方全く姿を潜め、總見透り氣配も軟値見當のみで僅かに四十錢以の取引にて慶南戰三四等混合二十圓七十錢四等二十圓四十五錢で何れも市場は手堅き商狀である

大邱 入荷は全く引合ひ無く現地よりは天候不良出廻らず各地場鄕の反落を入れたが賣買少く强く僅かに十錢方下值ひ地場商屋筋も今少し成行き待ちで見透りて市中閑散必中小旦商內のみにて慶良三等廿四十錢神力三等三十九圓八十錢無格三十九圓八十錢等外十八圓九十錢見當で

木浦 好風と手元逼迫で各地賤米師は實需に傾き利米賣出賣擴々とあつて今後定期次第では相當に賣物が出るらしく相場は三十錢方安く丸セ三等九圓九十錢四等九圓七十錢見當

鎭南浦 定期安を眺めて買氣萎まず產地からは換氣的の賣物弱々現はれ氣配軟弱十錢方小緩みの丸へ三等二十圓六十錢四等二十圓四十錢であつた

東京深川在米 東京深川在米二十四日現在は百五萬三千八百六十九俵と前日の在米高に比較して四千九百四十俵の減少である

京城延べ

各地不冴えに軟調推移

前場 寄付ひにヂリ安の機先朝來は各地區々たるも仁川高あり前上の晴天を眺めて一圓八中二十錢と八丁台に始り引けには八十七錢と十六丁方のびたが、アト阪仁の不勢並を眺めて二回には四十五錢三回には四十九錢の安値も付けたが其後は五十一、二錢から四、五錢間の不冴商勢を示し六回には五十六錢と止めた

寄引値 一回八中二〇七…八七▲三二回八中二〇八五…六五▲三回八中二〇五七…五〇▲四回八中二〇五二…五三▲五回七末二〇二〇…四〇、八中二〇五二…五五▲六回七末二〇二〇、七中二〇二〇、八中二〇五〇…五〇

算定 六末二〇三〇、七中二〇二〇、七末二〇五〇、八中二〇六〇

後場 區々高下に尻安の機先、後場は仁川の安寄を眺め一回八中二十圓四十八錢と六丁安に始つたが押目買氣强く二回には六十錢から六十五錢も付け此中心の浮動を續けて別欄の如く止めた

出來高 二萬三千四百石

鮮內各取

取引所	限月	前寄	前止	後寄	後止
◇釜山	六末	[illegible]	[illegible]	[illegible]	[illegible]
	七中	[illegible]	[illegible]	[illegible]	[illegible]
	七末	[illegible]	[illegible]	[illegible]	[illegible]
	八中	[illegible]	[illegible]	[illegible]	[illegible]
	八末	[illegible]	[illegible]	[illegible]	[illegible]
	九中	[illegible]	[illegible]	[illegible]	[illegible]
◇大邱	六末	[illegible]	[illegible]	[illegible]	[illegible]
	七中	[illegible]	[illegible]	[illegible]	[illegible]
	七末	[illegible]	[illegible]	[illegible]	[illegible]
	八中	[illegible]	[illegible]	[illegible]	[illegible]
	八末	[illegible]	[illegible]	[illegible]	[illegible]
	九中	[illegible]	[illegible]	[illegible]	[illegible]
◇群山	六末	[illegible]	[illegible]	[illegible]	[illegible]
	七中	[illegible]	[illegible]	[illegible]	[illegible]
	七末	[illegible]	[illegible]	[illegible]	[illegible]
	八中	[illegible]	[illegible]	[illegible]	[illegible]
	八末	[illegible]	[illegible]	[illegible]	[illegible]
	九中	[illegible]	[illegible]	[illegible]	[illegible]
◇木浦	六末	[illegible]	[illegible]	[illegible]	[illegible]
	七中	[illegible]	[illegible]	[illegible]	[illegible]
	七末	[illegible]	[illegible]	[illegible]	[illegible]
	八中	[illegible]	[illegible]	[illegible]	[illegible]
	八末	[illegible]	[illegible]	[illegible]	[illegible]
	九中	[illegible]	[illegible]	[illegible]	[illegible]
◇鎭南浦	六末	[illegible]	[illegible]	[illegible]	[illegible]
	七中	[illegible]	[illegible]	[illegible]	[illegible]
	七末	[illegible]	[illegible]	[illegible]	[illegible]
	八中	[illegible]	[illegible]	[illegible]	[illegible]
	八末	[illegible]	[illegible]	[illegible]	[illegible]
	九中	[illegible]	[illegible]	[illegible]	[illegible]
◇京城	六末	[illegible]	[illegible]	[illegible]	[illegible]
	七中	[illegible]	[illegible]	[illegible]	[illegible]
	七末	[illegible]	[illegible]	[illegible]	[illegible]
	八中	[illegible]	[illegible]	[illegible]	[illegible]

市況（廿四日）

品目	
◇大阪綿絲 前場 六月限～十二月限	[illegible]
◇大阪棉花	[illegible]
◇横濱生絲	[illegible]
◇大阪砂糖	[illegible]
◇鋼半銀	[illegible]
倫敦銀塊	[illegible]
米國銀塊	[illegible]
印度棉	[illegible]
米棉	[illegible]
英米爲替	[illegible]
紐育銀塊	[illegible]

呪血圖繪 (4)

川畑直悅作　平賀晟豪畫

主從離心（二）

『まア……どうなされました。もし！貴女！』

『いや別に何故とも……』と、云つて主の女は一寸言葉を途切つたが、すぐ、

『そなたから、いつも聽かしてくれる毎に、ほんに濟まぬとは思ふてゐるものゝ、矢張妾にはどれほど訪ねてもう父樣には逢へぬ氣がして……それも不思議と、……今からして、目の前にての醍へ遊べれば寄るほど……いやまし春日山のお城を見ると、何とも云へぬ心暗さを覺ねて……』

『あれまたしても……貴女は何故まアそのやうに……』

『さア何故やら、我と我身を不思議にも思ひはするが、併し琵琶を云ふと妾は父樣はもう此の世に居られぬやうな氣がするのぢや』

『まア……そ……そんなことを……不吉と申すもそれはあんまりな

お年を召されてゐるとは申せ、老ひ朽ちられたといふではなく、まだ/\お壯健なお體。それに改めて申すまでもなく、あの御立派なお腕前といふので御座んすもの、どうしてそのやうなことが御座りまするものか』

『さう言へば、さうであらうけれど……』

『けれども何も御座いませぬ。そのやうなことは金輪際もつて……ほんに貴女は何故どうなされたのやら、今迄は、そのやうな愚かな氣苦勞をなされる方ではなかつたに、……この一日二日にお父上樣にお目もじが出來れば、よろしうござんすが、若しもはねば、まだまだ行く手の定めぬ旅をつゞけねばなりませぬに、そのやうなことでは、これから先が案ぜられまする。もう/\左樣な不吉なことは、一切お聞かせ下されますな。自體妾逹何のために、この淋しい旅をつゞけてゐるか。まさかお慰れなされてゐるわけではござんすまい。世の末に逝はれたために今は、あゝしたお情ましいお姿でこそあれ正しく足利十五代の大將軍の御血ある上樣から、是非に連れて居れといふ冥加のお言葉をいたゞいたために、からしてお父上樣なりお兄上樣なりの役を退うてゐるのではござんせぬか。それを左樣な不吉なことを仰せられては、勿體ない上樣にも相濟みますまい。ほんとうにしつかりなされて下されませ』

寧めるやうに云つた老女の語氣には鋭い尖りがあつた。

だが、主の女は、その鋭い語氣に折れてゐなかつたのみか、寧ろ反撥するかの如く、

『そなたは二言目には上樣、御世とも云やるが、思ひきつて云へば、將軍とは名ばかりの今の上樣のお言葉など、さほどの重味があらうとは妾には思はれぬ。そなたも知つてゐる通り、日本武家の棟梁でありながら、尾張から出た織田某といふ田舍侍に頭をおさへられ、はては、あゝして宇治川の戰ひにもろくも破れて西國に逐はれ、今こつそりと京洛にひそんで戻られたあの上樣のお姿では、たとへ心あるもの、一人や二人がお力になればとて、何の途があらう。厭ほどをもつて何とかとの噂よりも、まだ/\叶はぬこと。さうしたとても叶はぬ落目の方のために、及ばぬことと知りつゝも、一匹の禄をいたゞいた恩に感じて、みす/\死地に身を陷し込むのが武士の道としたのは昔のことで、今時のやうな世の中には、はやらぬことじや。一つの時代に定めた掟がいつの時代にも通用すると思ふのは大きな間違ひ、時代時代の流れにつれて、かはらぬ筈の掟もおのづと變つてゆくのが世の中といふものでないか』

主の女は、から云つて一寸聲を呑んだ。

いくらか昂奮したらしく、その白い頰には淡紅に血の筋がさしてゐた。

風雅銘菓 菓たちばな

京城名物栗饅頭

西原産婦人科病院 漢江通二 電龍一〇三

京城日報
朝刊　本紙朝夕共十六頁
京城府太平通一丁目 發行所 京城日報社

財政窮乏・世相險惡の時、特に地方在住の婦人諸姉に進言します。

雜誌は今日の婦人にとり絶對必要品ですが、考慮選擇なしにド〻な雜誌でも買ふ態度を改め一册で數册の内容を兼ね、社會記事にも、家庭記事にも、文藝欄にも信用あり、權威ある雜誌婦人公論を愛讀誌とされることは、此際最も賢明なる處置ではないかと思ひます。

各家庭・教育者を震撼す

全女性へ涙を贈る二大記事

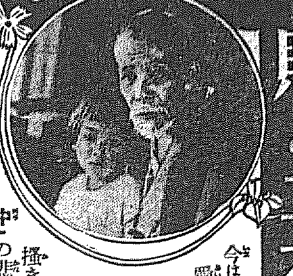

今は亡き大養前首相の愛孫道子さんの涙多き手記「お祖父様の思ひ出」と五月の全新聞のニュース網を不思議な興奮で掻きたてた「大磯心中」の悲しき父調所定氏の「妻なき結婚の子等五郎と八重子へ」の哀傷記は、今や、家庭と云はず、學校と云はず、凡ゆる所を、浄らな涙で搖り動かしてゐます。この二つの手記は明かに今日の、「全日本」を浄めたといつていいでせう。此外社會記事は婦人公論の定評ある如く、「齋藤首相夫人と語る」「大養氏暗殺の眞相」「齋藤内閣の顏觸と成立の經緯」等の記事は七月雜誌界に斷然輝やいてゐます。七月の選まれた小説たる「ダンサー」「隠れる未亡人」「それを敢てした女」等の諸傑作と共に時に家庭の皆様、學校の皆様、オフイスの皆様の熱讃と賞讃を博し、文字通り各階層を震撼しております。

海棠やくざ
天勝の半生
美の極致を描ける悲戀物語以上奇術の數奇な女彼自傳

どなたにも役立つ夏の洋裝知識
▼夏の簡單着の知識
▼夏の婦人帽の知識
▼洋裝下着の知識
▼靴の流行の知識
▼最近流行服飾品の知識
▼洋裝時の髮と化粧の知識
▼洋服洗濯法の知識

手輕で可愛い兒童服
大評判の洋裝相談

浴衣とアッパッパ座談會
▽浴衣地にはどんなものが要るか▽揃ろしい林檎の話▽夏やせの豫防法▽汗を防ぐ新化粧▽夏の獸類料理を▽夏の入浴を心地よくする浴槽……等

□涼しく簡單な野菜料理
□家庭でのおすしの作り方
□家庭で出來る夏の飲料
□眞夏でも食事の進む漬物

斬新正確を誇る本號の實用記事!!

定價五十錢・中央公論社

世界一の大雜誌
日本國民
七月盛夏夜涼號
別卷 日本女性つき
諸君！七月號こそ賣切れぬ内！
前號發賣禁止
堂々六百頁　五拾錢
七百萬部を突破す　日本國民
全國書店に在り
（第三種郵便物認可）

長篇小説 月世界の大使　牧逸馬（作者の言葉）
青田に幸福の來る日　稻村隆一
日本資本主義の最大弱點　赤松克麿
海上ビルにてイトーハンニ　全卷に磅礴するハンニズム！
志賀直哉論　唐木順三
スポーツ新鋭　和木清三郎
上海より　本社特派員 景山哲夫

爽竹桃の花咲く七月！東日記者に岡田庄作博士をして「イトーハンニは世界のモンテクリストだ、神が彼を助けてゐる」と云はしめたフシギな青年。十數年前も今も姿の變らぬ「永遠の青年」イトーハンニ。
世界からは、「極東の火元」と見らるゝハンニ。相場王と謳はれ、上海にてはカワセ相場の soar 率をとして冷厳「シベリヤの水」の仮名あり、萬國人を戰慄せしめたる怖ろしきハンニ。そして支那大陸及印度にて、ウルトラオシヤカサンと稱せらる明かなる存在、ショーセイチヨク(松正直)君とは。彼のペンネーム「衛士市生」は燦として輝く。日本の政界も、ハンニの一舉手一投足によりて旋轉しつゝある事は、朝日新聞に於けるハンニの演説とその後の大變局が明かに示す。日本國民のイトーハンニは實に世界の夢である。今や彼は、「海上ビルにて」の大論文を提げて、猛然と立ち上つた。書く、語る、實行する。昂然たりやハンニのキハク。
日本國民主義概論――日本國民に老と死なし。無限の生命ハンニ。颯爽たり日本國民。新しき日本國民主義を擧してハンニは眞夏の世界をすゝむ。

農業恐慌に於ける新段階　角田藤三郎
學生思想問題　向坂逸郎
滿洲氣質　戸田貞三
膚に龍を彫った令孃　十菱愛彦
シャルル・ペギーの顏　山内義雄
ゴシップとモダニズム　田口運藏
喜劇就職第一日　林二九太
角界展望　司馬三友
創作 復讐　川端康成
友達　阿部知二
騷擾とおツネ　今野賢三
自殺か？　逸見廣
「日本國民」主義の旗を翳して　本社記者
村のギロチン經濟學
シックスの世界　茗荷房吉
右翼革命への仰望
イタリーの涼風　中村哲

史劇 西園寺公望　木村毅
「盗」の道徳史　坂ノ上言夫
旅のノオトから：西條八十
文藝時評 藝術家は餓死しない　室生犀星
戯曲 山田長政　中村吉藏
日本再訪のピリニヤク　尾瀬敬止
短歌 雄ごころ　吉井勇
短歌 青嵐抄　島静繪
婦人は變る　山川菊榮
葬歌「をさなづま」　美川きよ
發聲滿洲　群司次郎正
舞踊劇 堀河夜討　池田鐐子
籠　甲　森三千代
日本女性 宇野千代 オペラ館 サクラ座 野つぎ 鷹の家 袋小路
途上　矢田津世子
自殺と情死　河崎なつ
職業婦人點描　住井すゑ子
ハリウッドを覗く　飯田孝子
上海の女　中條辰夫
山鯨と女性　稻葉三郎
ホテルの夜　櫻木由美子
アトリエの女神達　眞杉靜枝
一萬圓懸賞長篇小説募集
滿洲國の前途　大藏公望
ソヴエートの自殺者　森戸太郎
第三種認可　東京・丸ノ内・海上ビル　振替東京四九〇一五番　電話丸ノ内二三九三、二三九三番
日本國民社

小兒科 吉田醫院
診察 午前八時ヨリ午後九時 吉田得次
明治町十一番地　電話本局四八三

資本金壹千貳百五拾萬圓
災火濱横
京城府鍾路一丁目 支店

虚弱に滋養と強壯
無臭ニンニクエキス
滋養鰻卵油
代金 一圓五十錢
京城府西四軒町一九五　井上又七

商業登記公告
[illegible]
全州地方法院

商業登記公告
[illegible]
全州地方法院

法人登記公告
[illegible]
全州地方法院 □山出張所

法人登記公告
[illegible]
全州地方法院 裡里出張所

商業登記公告
[illegible]
京城地方法院 永登浦出張所

銀粒仁丹

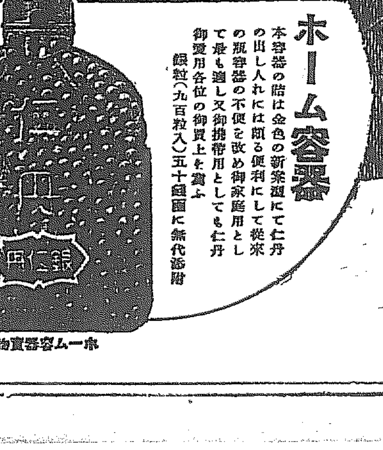

ホーム容器實物大

新發賣
ホーム容器
本容器の箔は金色の新案箔にて仁丹の出し入れには頗る便利にして從來の瓶容器の不便を改め御家庭用として最も適し又御携帯用としても仁丹御愛用各位の御買上を賞ふ
銀粒（九百粒入）五十錢圓に無代添附

銀粒の仁丹は仁丹主劑の外に朝鮮人蔘及ヴイタミンBを配伍し藥效を充實せしめたるものにして、其の藥粒の純淨なる銀色の感觸と相俟つて、普く新人間に鍾愛せらる。

胃腸を強健に
仁丹は胃腸の消化機能を促進し食慾を増し健康増進

元氣を旺盛に
仁丹持有の適度の興奮は倦怠を醫し元氣を鼓舞す

仁丹活用
音聲を使ふ時
船車旅行の時
宴會喫煙の時
惡疫流行の時
氣分惡しき時
執務勉强の時
運動散歩の時
食前、食後
口中惡臭の時
疲勞倦怠の時
集會觀劇の時
訪問接客の時

滿洲國を承認せば 九國條約違反だ

我眞否探明に力める 神經質な調査團

【北平電報】聯盟支那調査團は日本の滿洲國承認問題に對し重大なる關心を拂つてゐるが、書記長ハース氏は屢々我委員を訪ひ眞否を質しつつある、彼等は日本の滿洲國承認は九ケ國條約違反であるとの見解を有し若し調査報告書起草前に承認する如きことあれば國際條約違反の點を結論に列擧するものと見られてゐる、右は英、米、佛、伊の意向を反映するもので本問題は來るべき聯盟理事會で再び十三對一の光輝ある歷史を繰返すものと見らる

既成政黨清算へ 電光石火的に結黨

參加者猶二十四名あり 目標は秋の議會

【東京電話】安達氏一派の新黨運動に參加し民政黨を正式に脱黨せる者は二十四日午後までには山道襄一、古屋慶隆、小池仁郎、深水清、伊豆富人の五氏に過ぎないが安達氏と特殊關係を有し今後その傘下に加はるべき者は猶議會に二十四名あり、民政黨の動搖は依然繼續されるものと見られる、即ち安達氏を中心とする新黨樹立運動派は九月下旬の第三次臨時議會を目標としてゐるので敢て結黨式を急ぐ必要はなく適宜行動を以て同志の糾合に努め機構を整へて、電光石火的に結黨式を擧げ同時に黨の組織についても確めて合理的政策を樹て綱領に新たに鮮な政策等に以つて既成政黨清算時代のトップを切らんとする物と見られてゐる

民政代議士會で 結束を盟約

若槻總裁が激勵演說

【東京電話】民政黨は山道、古屋、小池三氏以外に脱黨者を出す模樣なので黨內の結束を固めるため二十五日午後一時黨本部で在京代議士會を開き若槻總裁から時局に關し一場の演說を行ひ特に黨內の結束につき黨員の自重を求める筈である

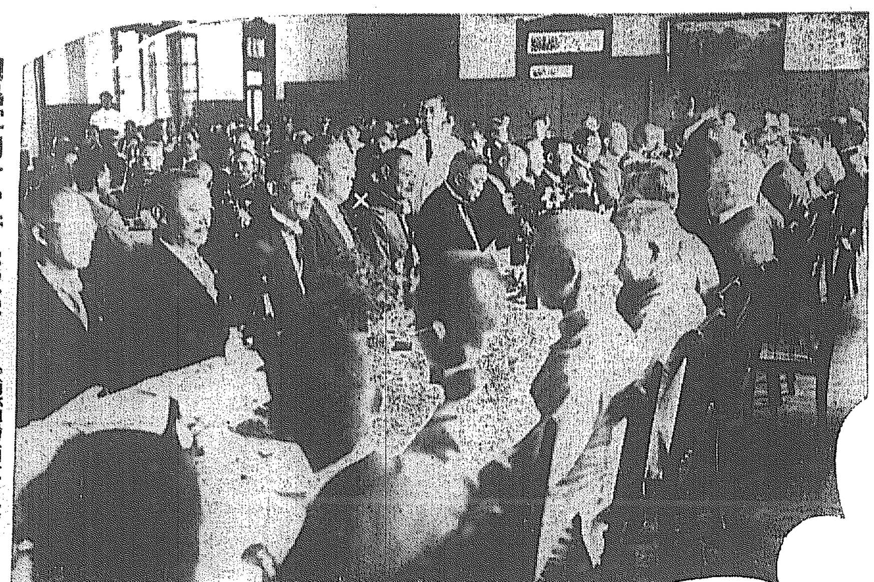

川島軍司令官新任披露宴（×印は川島軍司令官、立てるは答辭中の宇垣總督）

聯盟調査團一行 京城に一泊

支那側は全然連れず 七月四日 東京着

【北平二十四日發電通】聯盟支那調査團は二十八日當地發、朝鮮經由日本に赴くことに決定した、一行は奉天京城に各一泊、七月四日東京着の豫定である、尙支那側は參與員とも全部同行しないことに決定した

國民團結の力で 難關を突破したい

新任川島朝鮮軍司令官 就任の披露宴

新任朝鮮軍司令官川島義之中將の就任披露宴は二十四日午後四時總督以下官民三百七十餘名を招待、龍山官邸に於て開催された、席上龍山官邸に於て軍司令官は別項の如く意味深き挨拶をなし乾盃、ついで宇垣總督來賓一同を代表して『川島軍司令官の啓には半島二千萬民衆の歡迎する所である』との辭を述べて軍司令官のために盃を擧げて健康を祝し一同歡を盡し和氣靄々裡に全く散會したのは午後五時過ぎる頃であつた

軍司令官挨拶

私は不肖の身を以ちまして先般軍司令官の大命を拜しました、就きましては將來總督閣下を始め各樣方の御同情と御後援とに依りまして重責を完うしたいと考へて居る次第で御座います、御承知の如く今や我帝國は益々多端でありまして、只今軍においても間島及鴨綠江對岸に部隊を出して、匪賊を討伐中でありまするが、之等匪賊を今直に徹底的に撲滅することは望ましきことでありますが、仲々困難なることゝ考へらるゝのであります。又我隣邦滿洲國の將來も前途多難と思ふ御座います。如斯我々の近所を見てもこんな調子にて我國民の之に善處するの道は唯々擧國一致いたしまして、其團結の偉大なる力に依りて斷乎として、勇往邁進するにあると考へます。尙ほ之等に付きまして着任早々皆樣方の御話說を拜聽致したいと考へて居りましたが、色々都合ありまして甚だ遲延致しました段御推察を願ひます

本日は御多用中御繰合はせの上御來臨を得ました段、光榮として感謝に堪へませぬ、然所設備は御覽の通り至つて簡粗でありまして申譯ない次第でありまするが何卒微意のある處を御酌み取り下さいまして充分御歡談あらんことを御願ひ致します終に盃を擧げまして總督閣下を始め皆樣方の御健康を祝し度いと思ひます

宇垣總督挨拶

川島閣下には此度大命を拜せられて朝鮮軍司令官として當地に御出になりました。閣下は既に近き過去に於て朝鮮に御在任になり此度より重大なる任務を以て御來鮮になつた次第でありまして、我々多數始め半島の山川草木盡く舊知己と申しまして喜んで衷心より歡迎してゐる次第であります帝國の內外は多事多端でありまして殊に朝鮮そのものと致しましても國境方面に於て穩やかならぬ次第でありまして殊に防衞の重任をもつて居られる軍司令官に於きましては是非閣下にも充分の御自重あらせられて國防上の任務を完全に御遂し下さるやうに切々望んで已まざる次第であります

林財務局長 廿六日歸城

米の管理統制 朝鮮は不可分 農村の疲弊は うんと力說した 釜山で土產話

【釜山電話】豫て東上中であつた林財務局長は豫定の通り夫人同伴二十四日釜山上陸、遠藤知事外官民多數の出迎へを受けて直に海雲臺溫泉に向つたが二泊の上二十六日釜山發歸任の筈である、同局長は內地土產話其他について左の如く語つた

最近內地に於ける農村疲弊、農村救濟の聲が頗る高くなつて來たことは、一般の深刻な不景氣を物語るものであつて、例の

農村救濟決議案

が上提される、臨時議會は多分九月頃になるだらうと思はれる內地同樣極度の不景氣にあへいでゐる

朝鮮農村の救濟案

も、對策がないではないが、これは今暫く內地側の形勢を觀望して政府の救濟方針を確めた上で朝鮮もこれに追隨せねばならぬ、內地に於ては長野縣などの

養蠶が發達した

地方が最もひどい樣であるが、內地農村の疲弊に比較すれば、朝鮮に於ける農村は每年米の端境期には

より以上の悲慘なる體驗をなめてゐる

事を機會ある每に說明して來た當局としては、農事改良、土木事業などの事業によつて一面農村の救濟に當つてゐるが、明年を以て打切りとなる窮民救濟事業の繼續的計畫をまた考へて居ないし、今回實現する事になつた

北鮮、開拓

の如きも立派な勞銀撒布の事業であつて、救濟事業と見るべき性質を以てゐる、農村救濟の一方法として、內地各方面に

米の管理統制

が叫ばれてゐるこれは朝鮮にとつて重大問題であつて成行を注意してゐるが米の管理は漸次濃厚な機運に向つてゐるけれども

朝鮮米の存在に就ては殆んど不可分

の關係があり、政府としても簡單に內地產米のみを統制するが如き事はあるまい、米の管理に當ては農林省が內容を絕對に極秘としてゐるので、どの程度のものであるかはさつぱり見當がつかない

滿洲國への悲觀論は 認識不足だ

奉天着の內田伯

【奉天電話】外相に內定の內田康哉伯は廿四日午後一時急行列車にて來奉、途中出迎へた記者に左の如く語つた

外相に就任するか否かに就ては何も言へぬが、兎に角七月五日迄には東京に歸るよと就任確定を言外に仄めかした

滿洲國承認は既に帝國議會で滿場一致可決された、ところで之が實現は時日の問題だ、滿洲國に對し日本の一部に悲觀論があるが、それは內地から滿洲に視察に來た者がほんの外面ばかり觀て歸つて言つてゐるので認識不足だ、滿洲國の前途は洋々たるものがある、今夜九時の汽車で長春に行き二日滯在滿洲國政府要人と會見する、尚在滿中本庄軍司令官、眞崎參謀次長とも會見協議したいと思つてゐる

新興滿蒙博覽會

出品申込 愈々今日限り

空から汽車へ 谷局長

リレーで北行

外務省谷亞細亞局長は二十四日午後六時日本航空館赴奉機で汝矣島着、出迎への郡司外事課長と共に府內に入り夕餐をとつた後、午後七時發列車で北行したが、氏は約一週間の豫定を以て新京奉天に赴くことになつて居り目下滿洲國家承認、大連海關接收問題等を控へてゐる今日頗る注目されてゐる

野中徹也氏新黨へ

【東京電話】民政黨野中徹也氏は埼玉縣民政支部から除名されたので今明日中に民政黨を離れ新黨運動に參加することゝなつた

伊豆、深水兩氏 離黨屆を提出

【東京電話】民政黨伊豆、深水兩氏は廿四日午後三時離黨屆を出した

岐阜支部參加

【東京電話】長谷川民政黨岐阜縣支部長は二十四日午後零時半同驛發出發、滿鐵顧問代議士と共に東京ステーションホテルに古屋慶隆氏を訪ひ、岐阜縣民政黨支部は一致して新黨に參加することを申出た

齋藤內閣成立から 臨時議會まで（四）

池田秀雄

七、豫算並に金融諸法案の通過

今回の諸提案は齋藤內閣組閣直後の事とて全部大藏內閣編成のものであつた、其の豫算の內容は滿洲事件の軍事費充當の起債一億七千五百二十萬圓が主なものである併し今日の財政狀態では何人が財政の衝に當つてもやむを得ないであらう、吾等は寧ろ不滿足の點を指摘する。◇又日銀保證準備の增加兌換券膨脹案は是亦財界年來の懸案にして井上前藏相ある害もないから財政金融の諸案は滿場一致異議なく可決確定した

ただ長島隆二氏が齋藤內閣は我が積極政策を踏襲せるものなりとて賛成演說をなしたるに對し、津崎尚武氏が其の內容を批判して軍事費以外若槻內閣時代の緊縮豫算に外ならざるを明にしたのは皮肉であつた。

八、農村救濟の決議案

世界大戰の際歐米は干戈の他何物も顧る遑なかりし際、我が國は軍需品並に食糧等は勿論歐洲諸國の從來其の繩張りとせし海外市場にも手を伸し作る物耕す物凡ての生產品は羽が生へた樣に高く賣れ都市は勿論農村に至る迄小成金となりその成金氣分は全國を風靡した。

然るに大正八年平和會議なり成金の夢未だ醒めざるに、大正九年三月十五日には一大パニックが襲來して、我國の財界と產業界には年一年日一日と經濟的低氣壓は迫り來り、時には大地震大海嘯が襲ひ來り、貿易は退却に退却を重ね產業は沈滯より沈滯の深淵の落ち込み、濱口內閣の金解禁により健實なる步調により堅忍持久の精神を以つて經濟財政の樹て直しを斷行せんとしたが世界的不景氣の渦中に產業界は最早耐へ切れないと悲鳴を擧ぐる樣になつた

◇此時犬養內閣の成立となり突如として金輸出再禁止を斷行し之で不景氣は一掃せられ景氣は直に來るものと宣傳せられた、が理由なき宣傳によつては景氣は回復せず工業界は固定資本と設備の膨大とに加ふるに市場の沈滯とにて生產する物製造する物多くは不引合となり農家も亦好景氣時代の氣盤に作農耕、開墾其の他の事業を借金にて企てたる後始末は勿論利子も拂ひ兼める狀態となり、肥料と其の他の日用品も農家經濟は主として、自給自足の原則に依り經營せらるべきものを肥料を始め手仕事にて間に合ふ物迄、市場にて購求する風習を生じて、國際經濟の餘波は山の奧の農村迄侵入し來りて、農村に五十億圓、中商工業者に二十五億圓といふ巨額の借金の山を築きあげたので、利潤のなきは勿論利息さへ拂ひ兼める者比々皆然りと云ふ狀態になつた。

◇茲に於てか農村救濟の聲は先づ信州の如き蠶絲本位の地方より起つた。これは米國の不況より生糸の慘落となり蠶絲業農家の窮乏其の極に迸せるに依る。左黨の滯行的朝野とファッショ運動のモラトリアム・スローガンの人氣取宣傳とに益々火の手を揚ぐるに至つた

人氣を見るに敏なる政友會は有志代議士の名によりて、各派に交渉を始め津雲、藤井氏等の猛者がいきり立ちて三年間のモラトリアムと、五分の一迄の米價引下とを決死の勢を以つて斷行すべしと主張した。併しモラトリアムは借金を拂はぬと云ふ點に於ては結構なるがかくすれば銀行は潰れとなるは明瞭で個人貸借も出來なくなるのは是非を見るより明かな火ので

◇これでは金融は即刻杜絕し、多數の農村中小工業者は借金を拂はなくてよいとしても明日より稼業、商賣が出來ない事になり、又米價の切下げは殷早對外關係に於ては金の輸出禁止となり對內關係に於ては兌換停止となれる今日、無意味の議論にして何の意味やら判らず唯だ平地に波瀾を起して經濟界を攪亂し百害ありて一利なきは勿論なれば、政友會のこの提唱には識者の間には之を笑ひ之を怒り之を恐れたが流石に高橋藏相、三土鐵相は斷乎として之に絕對反對の意見を示したので

政友會に於ては此の二點を除いたる決議案を提出せざる可からざる羽目に陷り紛議の後漸く纏まりがついて十三日の時局匡救の決議案として現はるゝに至つた。

駒田事件目懸け 滿員の京城府會

遂に提出されずに終る 廿八日繼續府會

二十四日の京城府會では當日の日程たる府會常任委員長の報告及び之に對する質問及び一般質問は定刻を過ぎたるため、遂に繼續府會まで保留され、從つて可惜駒田事件も遂に俎上に上らず折角期待し押しかけた傍聽者も、甚だ物足らぬ樣であつた、議題に上らなかつた委員長報告中には現員拘束問題、吏員の事務分掌、府有建造物の利用、水道地水道賃水道使用料の件等綱紀肅正に關する事項も盛澤山にあるので來る二十八日頃に開會の繼續府會こそ大いに論議の花を咲かずことであらう

議員も大勉強 府尹總攻擊

土地貸借問題賑ふ

駒田氏を繞る京城府疑獄事件人の耳目を聳動させてゐるさ中に招集された京城府會は廿四日午後二時十五分より府廳會議室に於て開會議員も從來の不勉強に引かへ四十四名（內四名途中より退席）の出席と云ふ好成績振り（寺田、尹宇植の二氏缺席）何れも思ひなしか只ならぬ氣配を面宇にたゞよはせ傍聽席も珍しくも滿員の盛況で開會せざるに既に議事の推移に多大の關心と興味を持たせた、劈頭井上府尹より新任の木代、狹城、中島、李の各理事者を紹介す

中村議員 議事日程に入る前に一言述べる。疑獄事件の喧しい折柄本日日程中の常任委員長報告に對する質問のみならず、府政一般に關する質問を許されたい

とて府理事者の諒解を求め直に日程に入る

一、議案第三七號府外給水の件を一讀會を省略して原案を可決確定

一、議案第三八號府尹より府尹に委任事項中改正の件（イ、訓練院及舊府廳舍跡地の三月以內使用許可に關すること、ロ、府內の給水に支障なき範圍に於て府外給水決定に關すること）

茅野議員 從來も土地貸借につき屢々行違ひを生じたことがあるから土地貸借の件は原案に反對である

とて先づ本案反對の口火を切れば之をキッカケに本案不贊成の氣勢が方々から起つて府理事者を窮惑させる

中村議員 賣却せねばならぬ土地に對して使用者に便宜を與へるなどは本末顚倒の論で不贊成だ

門脇內務課長 目下賣却交渉を進めてゐるが、それまで暫定的に三月を限度として貸付けるものである

金思演議員 土地貸借に就ては絕對反對である、水道に就ても府內給水に餘裕ある際ならば格別現在水地池擴張工事の結果も面白からざる時府外給水を勝手にされては迷惑至極、從つて本案には反對である

曹秉相議員 土地貸借の期限三月を一月に修正しては如何

以上の征矢を滿身に浴びて

井上府尹 貿租に支障を來さぬ程度で貸付けるものでそれによつて生じた結果に就ては當然責任を負ふ

曾我議員 コンナ案は止めた方がよい、そもそも土地を貸る意思もなくして貸付けるなどは以ての外である

と聲を勵ます、この時金思演氏の動議で本案を撤回すべきや否やを議場に諮れば贊成者十五名にて少數否決となる。次いで本案の第二讀會に入る

山中議員 土地貸借の項を削除し府外給水のみに止めては如何

と修正動議を提出すれば

渡邊議員 貸借期限三月を一月に修正しては如何

と又も修正動議を提出、成松議員不正事件を持ち出し本案に反對の旨通論修正動議の採決を取らんとしたが、數氏より異議を申立て三時十分休憩に入り協議室にて採決方法を協議、卅分を經て三時四十五分再開、井上府尹原案に反對のものを起立に問へば十二名にて少數否決、土地貸借の項のみの削除修正動議を諮れば贊成者二十三名の多數にて可決確定次に移り無記名投票を行ふ、芳野、李丰復兩議員の辭任後の常任委員の選擧ひ約一時間を費して後井上府尹よりその結果を發表す

井上府尹 投票者總數四十名、得點數四百六十七點で次の十二氏が當選した

▲朴準鎬▲李丰復▲近藤秋次郎▲朴啓明▲渡多江千代藏▲白石巖▲劉承復▲甲村伊一▲藤田嘉與▲大橋健衞▲加納一米▲鮎田三郎

中村議員 本日は定刻の五時も過ぎてゐるから來る二十八日頃繼續府會を招集されては如何

滿場之に贊成し遂に當日の府會は五時十分散會

鮮銀大異動

朝鮮銀行では二十四日午後四時突如、本店並に朝鮮、滿洲、內地各支店に亘る係主任以下普通行員二十四名の大異動を發表したが、今回の異動は鮮銀としては數年來かつて見ない大異動で事務熟練行員の地方轉出と行內空氣刷新を目的とするものである

川島軍司令官 米內司令官等招待

鎭海要港部司令官米內中將、森參謀長は二十七日朝入城、同日午前十一時半入城の同港要塞司令官吉田中佐以下主要將官を川島軍司令官官邸に招待午餐會を催す筈

人

◇澤山昇吉氏（釜山澤山兄弟商會主）廿四日午後七時入城朝鮮ホテル

◇賀尚軍醫部長、長尾獸醫部長

平壤、新義州、鴨綠江守備隊視察の爲め今朝九時五分發北行、二十八日歸任の筈

◇梅澤中將（軍馬補充部本部長）雄基補充部支部視察のため二十七日午後六時五十分龍山着入城一泊の上翌日午後十一時八分發北鮮に向ふ

Ideal Ideal Ideal Ideal
IDEAL
アイデアル香水
IDEAL香水の一滴に御人柄上がり品も冴えいと朗らかな御行進！
スズラン 白バラ シプール サクラメン バイロンソン ピヨロン
アモール アンゼル ファッショ バイオレット 百花の鍋 ミルダ
社交に、嗜みに最もふさはしい趣味の香水、情趣に富んだ香りの數々、容器のスタイルも實にゆかしい全十二種の純國產品
東京 高橋東洋堂

入院隨意
京城府永樂町二丁目
酒井婦人病院
電話本局一八番 三三〇三番
酒井一郎

資生堂 銀座粉白粉
すがすがし 初夏の粧ひは 銀座粉白粉の つけごこち さわやかな うす化粧こそ
（五十錢・三十錢）

育兒粉乳 キノミール
愛兒の手に この一匙あり！
健康の陰に キノミールの榮養あり
東京 和光堂 大阪
K−31

社説
不景氣の滿洲
失職者の洪水

滿洲に行けば到るところ黄金がころがつてゐる。歩いてゐると跳の底に砂金が密着いて來る。湖畔なら銀行なら商店なら其の日から就職が出來てしかもサッラリーは五割増十割増で洋館の宿舍があり一歩外へ出ると何處まで走つても金で遊る──こんな棚ボタな話けたんとは無い、こんな滿洲景氣が誠しやかに流布せられてゐるので今滿洲は跳るところ人の洪水だ。長春へ行つても四平街へ行つても奉天でも日本人の館の殖へたのには驚かされる。滿洲景氣を笑殺してみたものでも此の夥しい人の洪水をみては余く眩惑されて仕舞ふ。ましてや一週間や十日の駆け足の旅を續けてゐる視察團や觀察者の群れが此の盛景に眩惑され道理けない。そこで又候滿洲景氣の宣傳に拍車が加へらる。

◇

滿洲は眞實に好景氣なのか、などと反問するのは今更時世めいたことと云はれるかも知れないが、だからといつて放任しては置られない滿洲の現狀である。滿洲の現狀を徹底的に鐵的に、微に入り細に渉つて判斷した資源な文獻は決して尠くないがその反面に滿洲景氣の御先棒をかついで太鼓を叩き廻つた視察者や論者の數も亦決して尠くはない。其の何れに信倚するかは余程重大な問題であるが、好景氣の話が鬼から説はなく、我も我もと好景氣の滿洲へ雪崩れ込む、そこで前人間の割拠を助つてしたり顔する假非聲者論者の設置には困つたものだ、假滿洲開拓者や論者の使東な宣傳を要する問題である。滿洲は其の好景氣ではない。長ところ微塵も好景氣ではない、然しそれらは全部失職者の群れなのだ。

◇

公園へ行つてみろ、昨夜中夜露に濡れた人々がベンチの上に呆けそこには一沫の生氣も見出せない、街から街へは顔色蒼白なルンペンが行き迷つてゐる、あまりにも騒がしい新滿洲風景ではないか、あの共榮館前な滿鐵ですら數十萬圓の赤字を出してゐる。滿鐵ですら之である、株主總會で内田、八田兩總裁が株主の前に陳謝に努めてゐる姿は、これこそ決して好景氣では無いと云ふことを如實に示す滿洲の姿なのである。此現實に鑑みても一攫千金の夢を捨てねばならぬ。たとへ滿洲へ行つたとて衣食住の一つすら許されぬのである。時は六月、七月八月は雨期でも好いやうなものゝ九月に入ればもう滿洲は秋色が深まる落葉は伸びる、それに從つて肌寒が益々跳梁する。翌年四月までは氷に閉ざされて冬籠りである。

◇

冬籠りを待つてもイロリの榾火に暖まるのとは譯が違ふ、奉天で零下十九度長春で零下二十八度三十度、その以北は三十度から四十度までも水銀が降る。洋館の舍宿にもありあまる石炭、それ炭けなら問題は無いが石炭の一噸八九圓かゝる、米より先きに石炭を心配とする滿洲の生活を何うして過すか、甚だしく懸念しみたやうであるが、要するに滿洲は決して好景氣ではない、交景氣の宣傳に乘つて出かけるのは危險極まる話である。滿洲は七百萬方里の彪大な國である。百姓をやる農耕なら土地は望み次第に貰へるし……と考へるのも大きな錯誤である。此の土地に根をおろしてゐる三千萬の滿洲人が、而も一日金十錢に依つて衣食住を求め得る滿洲農人が饑餓に瀕してゐる。

◇

職業がない、ガスがない、石油を買ふ金が無い、小麥子の種を叩きつぶして其の油をともしてゐる。飢餓人その儘の生活なのである。それらは未だ余裕のある方で、甚だしいものは既に作物の種子を喰ひつくしてゐる。滿洲の地に跳梁する匪賊も聞けばそれらの成れの果てゞある。喰らけんが爲めにもがいてゐるのである。匪賊の全部が決して張學良系の手先のものではない。如何に滿洲が不景氣であるかの例を述べ立てれば際限がない。滿洲の將來に對しては光明を認め得るがそれは遼遠なる問題であつて三年五年の將來に得べきものではない。世人が先づ此の滿洲の現實を眞に認識することに依つて初めて滿洲の將來に期待がつなげるのである。交景氣の聲に踊くのはそれだけ滿洲の有する價値を卑しむるものであると言ひたい。

噴泉
●本欄投書は五十行以内●住所氏名明記の事、但紙上匿名は隨意●採否は社内（編輯）係へ一任の事、原稿は返戻せず

各學年對抗競技に就て

十八十九兩日に亘つて中等學校各學年對抗競技の第一回大會が擧行せられた。文部省の野球統制が端緒についたその年に、これは又何といふ逆行した現象であらう。主催側のお話によると從來の對抗競技は四五年生が中心で下級生はこれに無關心であつたから、今後は大いに競技思想を普及せんとする試みなのださうだ。

◇

「新綠滴々たる初夏──元氣溌剌たる中等健兒の活躍」如何にも表面だけは好ましく他挟にも見えるだらう。然しその反面未熟ある少年達の心にどんな惡影響を及ぼすか責任を以て深く考慮したのであらうか。今までの處に上級生だけの競技では勝目出來ない。勢ひ未だ發育し切れぬ少年達にまで應援以上の練習を強制するやうな結果にはならないだらうか。

◇

吹けば消へてしまふ泡の様にはかないものを母校の名譽などと仰々しく叫んで、死まで勝すると決して珍しい事ではないが、判斷力に乏しい少年までをその渦中に巻き込んで一體どうしやうといふのだ。中學の一二年などは少し刺激させるならば、それこそ一切を犠牲にしてしまふまで盲目的な可憐な努力を惜まないであらう。どんな惡影響を迫せしめないと誰が斷言出來やう。

◇

今までの上級生競技でどんな利益があつたか。下級生までも分けてやらなければすまない程、彼は數千の大事な人様の子に關ることだ。百度も炎天に曝され、上級生の激勵に汗水垂らしてグランドを驅けまける現い少年達。あゝそんなものは御免だ。少年を幸福になんぞするものか（一父兄）

40、900千圓
鮮内の郵便貯金
一人當平均17圓
貯蓄思想の普及と共に增加

政府の低金利政策により最近郵便貯金利下が具體化し、近く實施を見る形勢を示し、内地に於て決定すれば鮮内に於ける郵便貯金利率も自ら下を見る筈であるが郵便貯金利率は昭和五年十月内鮮各六厘方の引下を見たもので、現在の利率は

	内地	朝鮮
普通	〇、四二	〇、四四四
振替	〇、四四四	〇、四六八

で内鮮の開きはいづれも二厘四毛である。しかして昭和五年十月利下げ以來每月末鮮内郵便貯金現在高を見るに、貯蓄思想の普及と共に六年四月の各組合銀行預金利下げ等も影響して五年十一月末現在の預入人員二百十三萬九千人、金額三千六百三十三萬六千圓より逐月漸增を續け六年八月末には二百十九萬人、四千百五萬七千圓に激增し爾來四千萬圓内外を保持して本年五月末現在は二百三十二萬七千人、四千九百萬二千圓となつた、即ち一人當平均十七圓の預金で内地の七十圓に比すればはるかに遜色あるがこれを前年五月末現在に比すれば人員に於て十八萬七千人金額に於て百六十三萬一千圓の何れも增加を示し、この增加率は人員に於て八分七厘、金額に於て四分八厘に相當する、五年十一月以降の月末現在高左の如し（へ

單千人・千圓（△印減）

	人員	金額	對前月金額
五年十一月	二、一三九	三六、三三六	…
十二月	二、一四五	三七、六〇五	一、二六九
六年一月	二、一三五	三七、六六八	六三
二月	二、一四〇	三七、四四一	△二二七
三月	二、一四〇	三七、三二二	△一一九
四月	二、一三三	三七、七六八	四四六
五月	二、一四〇	三八、七〇一	九三三
六月	二、一六九	三九、六〇四	九〇三
七月	二、一八〇	四〇、一〇三	四九九
八月	二、一九一	三九、八〇二	△三〇一
九月	二、一九五	四〇、一〇三	三〇一
十月	二、二〇一	三九、六四〇	△四六三
十一月	二、二〇八	四〇、〇〇四	三六四
十二月	二、一九九	三九、九九九	△五
七年一月	二、二〇九	四〇、八九九	九〇〇
二月	二、二〇九	四〇、八〇四	△九五
三月	二、二二八	三九、八三五	△九六九
四月	二、二七九	三九、二六八	△五六七
五月	二、三二七	四〇、九〇二	一、六三四

正に濃霧期
忙しい燈臺守
霧信號は今月が首位

朝鮮の沿岸及島嶼には霧信號を設備した燈臺が現在二十二箇所、此の内霧信號を設けた燈臺が十九箇所、霧信號が三箇所あつて每年六月初から七月末頃迄の期間は特に濃霧に惱まされる時期であるので霧信號を設備した燈臺は最も繁忙を極め、通過船舶からの信號に應じて霧砲を發射し又霧笛を吹き鳴らして航行船舶に注意を與へるのであるが、各燈臺の統計に依ると最近一年間に霧信號を行つた回數が一千二百四十八回、其の時間七千九百七十餘時間に達し又霧砲九百九發を發射して居る。尚六月中は霧信號を續行することの最も多い月であつて一年間の約三割（強）を占め平均一回の霧笛吹鳴時間が六時間二十三分（強）となつて居る

滿洲から歸つた前田侯（昨日京城驛にて）

軍縮と海軍問題
潜艦を繞る經緯 (17)
英米兩國の主張

潜水艦は前述せる如く潜伏的に使用するところは期待し得るものであるから、之れを戰略的攻勢作戰に於て實効を期せんとすれば英、米の云ふ所は尤な説である。然しながら如何に飛行機や潜水艦攻撃用武器が發達しても、此等を逃れ、敵の沿岸附近に於て有効に活用せしむることは敵に防禦兵力を有する以上容易にできるものではない。此時は敵の潜水艦が自國の沿岸に接近する場合にのみ其の威力を發揮し得るのであつて、敵國の沿岸附近、又は大洋中に行動して居る潜水艦に對しては無力だとは云はないが大なる効果は期待し得られないものである、即ち潜水艦は攻勢作戰には航空機、其の他兵器の發達により漸次其の効果を減少すべきも防禦的兵力としては將來如何なる新兵器が出現するとも其の使用上の技術的變遷こそあれ、將來永久に有効なるを信ずるものである。

◇

英、米の如き水上艦艇の優勢なる兵力を有し、而も攻勢作戰を基調として居る國に於ては、潜水艦は即分には無用であるが、敵が之を有すれば味方に大なる脅威である、之に反して帝國の如き劣勢を以て優勢なる敵に對し、防禦的作戰をなさざる可からざる海軍に於ては絶對に潜水艦の保有を必要とする所以は茲に存するのである

次に潜水艦は非人道的の慘酷なる兇器であるか

潜水艦の特性は商船に對しても通商に對する以上に有効なるは勿論である。歐洲大戰中最も苦き經驗を嘗めた英國が潜水艦を毛虫の如く嫌ふのも無理のない次第である。之れは獨逸の潜水艦の使用法が正當でなかつた爲めで、之がために潜水艦その者が正當なる武器でない、人道上許すべからざる武器であると謂ふことは出來ない、

歐洲大戰中非戰鬪員を最も殺傷した武器は潜水艦でなく其の居住をも破壞した航空機であつた。潜水艦は海上に利用さるゝのみなるも飛行機は海陸兩方面に活動し且つ飛行機は建造も容易で迅速であり又利用の度數も多く何又被害者の救助方法なども殆んど絶無といつてよいのであつて、戰爭の場合飛行機は先づ第一に軍需工業の中心地を灰燼に歸せしめんとするであらう。又敵國の戰意を挫する爲には首都は勿論大都市を必然的に襲撃することは歐洲大戰の實例に徴して明かである。

◇

現に米國空軍の一權威者である『ミッチエル』少將の如きは『日本は地形上、米國空軍の活動に對し理想的な標的を提供してゐる。即ち海岸に沿ふて存在する日本の市街は世界の何處にもない程格好の空軍の標的をなしてゐる』等と公言してゐる（昭和七年一月二十三日大阪每日新聞所載〝ニユーヨーク特電〟）有樣である。斯く文明國民を戰慄させる空中攻擊の武器はその儘とし、其の擾害極めて小にして極限せられてゐる潜水艦の廢止を主張するは驚くべき矛盾であつて、一片の御都合主張であると見るの外はないのである。

法律相談

妻の爲に苦しむ

【問】私は妻の爲めに苦しんで居ります左記事項御指示願ひます

一、妻が里方にて入院したるに私には金がないから其支拂に困つて居りますが夫に支拂の義務ありや

二、此金支拂ざる時は離婚すると云て居ります、離婚になりますや又妻を奉公さして此金を拂ふと申して居ります

三、夫婦の間が何年別居して居れば離婚手續が出來得るや

四、當家都合つき次第に此金は支拂ふ考へは持つて居ります

五、私は戸主で入籍もして居りますから扶養の義務ある事は知つて居りますが今の私には自分の生活に困る位であります（吉州一男）

辯護士　松本正寛

【答】一、妻の入院費用は夫が負擔すべき當然です が無論支拂ふ義務があります、然し夫自身が生活に困つて、どうしても絶對に支拂へなければ致方なきも資力收入に應じて幾分でも負擔せねばなりません

二、妻の入院料を支拂はぬとか直に離婚の理由にはなりません夫が惡意を以て妻を遺棄したものと認められる場合のみ妻は夫を離婚の理由と爲すことが出來ます。離婚は夫婦の一方から請求し得るものでありますから、昔の様に妻の親が故に夫婦に變があるなれば妻の親から離婚せらるゝ事はありません、妻が健康になれば奉公して入院料を稼ぎ之を支拂ふ事は良いお考へと存じます

三、夫婦は何年別居して居つても双方了解の上ならば夫れは離婚の理由とはなりません、其別居が惡意の遺棄又は虐待と爲る場合のみ、離婚の理由と爲ります、單に別居を理由として離婚を請求すべきものでありません

四、都合つき次第入院料支拂ふ考へは誠に當然の御考へと思ひます

五、御境遇同情に堪へません

◇株と米

大株短期引跡

大新　五十九圓一（廿錢安）
鐘新　八十七圓五（不變）
日産　三十七圓丁（四十錢安）
東新　百四十一圓丁（不變）

各地期米後場止

下關三三圓四九錢▲名古屋三三圓五一錢▲金澤二一圓二三錢▲熊本二二圓二五錢▲大阪最終氣配九十錢（不變）

無効返金（二日内服効無き時は御返金す）
岩里別府湯藥
説明治療書進呈
別府市鶴水園
本店　岩里天然堂製藥所
特約店
京城府西大門町一丁目八六　岩里天然堂
同　本町四丁目　マルミや南海堂
[illegible]

鳥眞　ワタナベ　本町一　電本三一七八

〒　配合飼料（定價製造品）
東洋畜産興業株式會社

各種旗幟　御進呈目錄　澤木旗店　名古屋市中區鉄砲町

京城府明治町二丁目（本町明治屋前より入）
中島病院
内科　小兒科
院主　中島貞信
入院隨意
電話本三一七八番

金線ミルク
即時拂戻景品附
一等五圓以下六等まで（空くじなし）
金線ミルク販賣組合
各藥店・食料品店にあり

種類
◇黒種麹◇醬油種麹◇味噌種麹！
◇純白種麹◇酒もやし◇其他各種!!
純粹培養　松尾の種麹
種麹製造元　釜山府水晶町　松尾朝鮮工場

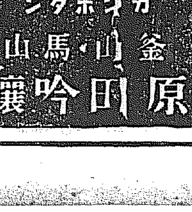

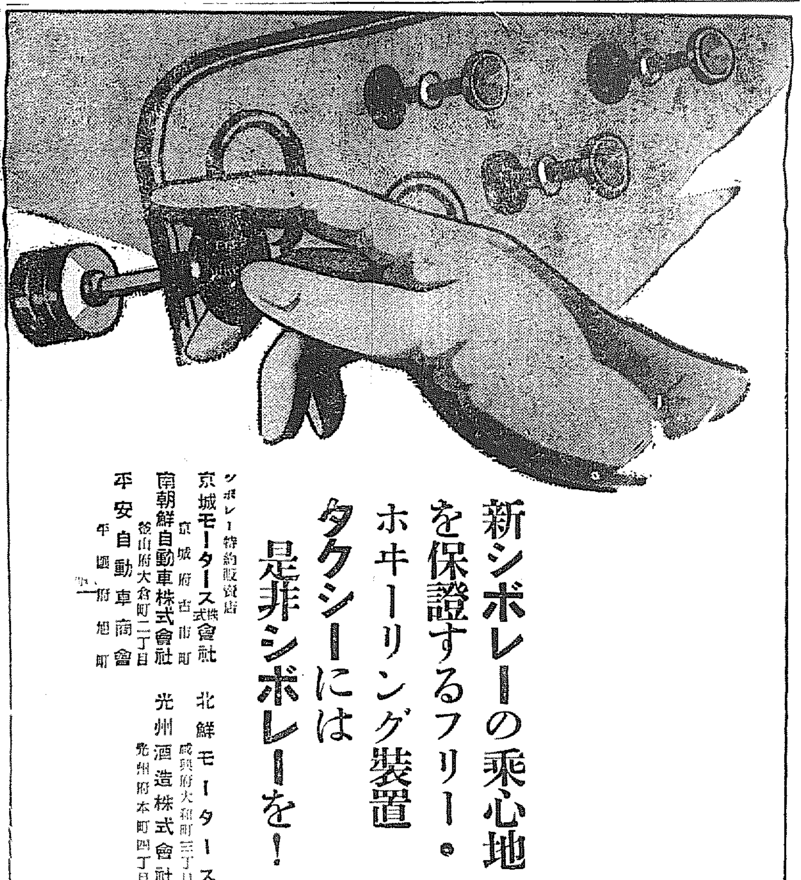

新シボレーの乘心地を保證するフリー・ホヰーリング裝置
タクシーには是非シボレーを！
シボレー特約販賣店
京城モータース株式會社　京城府古市町
南朝鮮自動車株式會社　釜山府大倉町二丁目
平安自動車商會　平壤府旭町
北鮮モータース　咸興府大和町三丁目
光州酒造株式會社　光州府本町四丁目
日本セネラル・モータース株式會社
タクシーには是非このマークのある車を　CHEVROLET

トウヨウ　ダイイチ
花王石鹸
僕も花王です
リクカイグンノ　グンジンサンハ　ミンナ　セッケン　ヲ　ツカツテ　ヰマス　ボクモ　ガクコウカラ　カヘツタ　トキ　オシヨクジノマエ　ニハ　キツト　セッケンデ　テヲ　アラヒマス
純粹度九九・四％
正價一個十錢

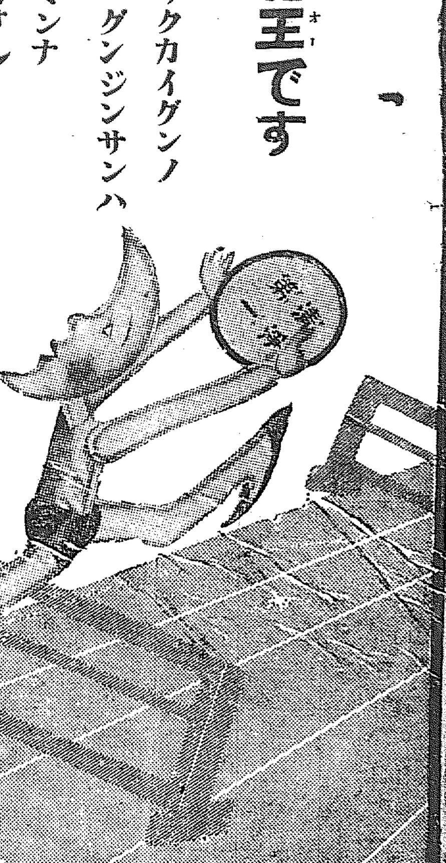

東京・花王石鹸本舗長瀬商會・大阪
5367

北部版

北部地方

滿津の水産疑獄

幹部の連座に 共販會社解散說

但し今年はこの儘存續か

近く總會開催の運び

【清津】咸北魚肥販賣組合の疑獄事件に端を發して一部には販賣組合の解散說すら擡頭してゐるが、何しろ本年はすでに漁期に直面してゐる際でもあり、何れにしても本年一ヶ年は存續せしむる外なしとの意見が多い、しかし幹部級の疑獄事件の結果、現幹部をこのまゝで營業を持續するわけには行かぬので今少く事件の推移を見た上で、善後策を講ずる模様であるから、茲數日後には臨時總會開催の運びになるのではないかと見られてゐる

事件は擴大

朝鮮人側に飛火

有力者二名拘束さる

【清津】前記を中心として行はれた咸北水産界の大疑獄事件は既報の如く既に十數名の送局を見たが、この外に朝鮮人側水産界の有力者二名及び現組合理事の朝鮮人幹部一名が檢事局の召喚を受けて收容され、このうち一名は廿二日朝釋放されたが、他の二名はそのまゝ刑務所に拘束の身となり事件の範圍は更に擴大した模様である

りしたものやら判然せぬが當局は搜査範圍は極度にちゞめられたが近く犯人は擧げ得る確信を持つてゐるもの、如くである

三人組の墓發き

大金を強請 遂に捕はる

【南川】平山郡安城面馬場里金某(?)外一名は同郡[illegible]ら開豐郡[illegible]面里崔七(こ)この三名と共謀の上去る二月四日夜延日郡掛月面[illegible]里任成錫方の墳墓を發掘しあるを知り發掘の上他に隱匿し置き三月二十五日書面を以て任氏の家の墳墓が何者かに發掘されたが金八千圓を提供すれば所在を明示すべしと申送つたが被害者からの急報により金以下三名とも逮捕せられ目下取調中

新谷上等兵の遺骨歸る

【平壤】朝兒山附近の激戰で名譽の戰死を遂げた平壤步兵七十七聯隊新谷上等兵の遺骨は廿三日午後八時四十分平壤驛着列車で官民多數の出迎へを受け歸隊、直に中隊舍で告別式を擧げ後同日夜同聯隊營所に[illegible]葬儀が營まれ安置された

某氏の釋放を歎願

雄基有志で 調印取纏中

【雄基】雄基事件で檢擧された雄基面○○○氏は雄基で有數の水産業者の爲事件に關連の嫌疑で清津署に拘引取調べ中であるが同氏は雄基開發の功勞者であると云ふので市内有志等は釋放歎願すべく歎願書を作成有志の調印方を勸誘中であるが鮮人有力者の歎願書を有志[illegible]してゐる

疑問の嬰兒死體

迷信からの 墓地發掘か

【咸興】二十二日朝咸興府中荷里一〇〇番地崔方附近で發見された嬰兒の死體は胎兒の如きもので(既報)二十三歲位の男とあるは産婆の誤聞)死體遺棄事件は咸興署が極力搜査中であるが死體を解剖の結果、鑑定醫師の見るところでは死體は分娩後十日位を經過せる死體と認められ死後の經過らしく何等外傷なきこと、何れも死體の發育せる點から見れば一日間位したものを發掘した疑ひ充分なること、死亡後十日を經過せる死體と認められながら未だ何等の腐爛に達せぬこと、腐爛に對する死亡に至ること、金明基醫學博士鑑定の結果によれば全身の何處にも傷が無く[illegible]ヤッチヤンコリと稱せらる、迷信から[illegible]に用ひたものか不明なるが如く[illegible]しるてレプラ患者が膽嚢用に發掘したものか、疑點を恐れて遺棄したものやら振戰女性が絞殺した死體に迷信から後のたゝりを恐れて滅多斬り

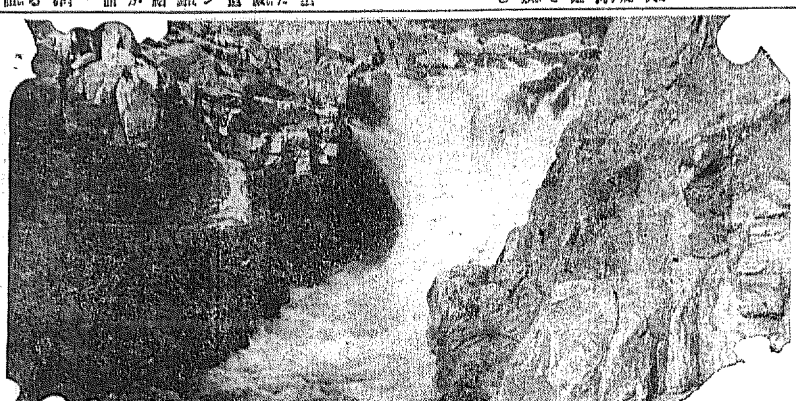

瀧と湖水めぐり (29)

月明寺の瀧

【鏡城】鏡城邑の上流邑内から一里半の山地溪谷に建立三百年の歷史を有する月明寺があるこの月明寺の山腹奇岩怪石の間から湧き出づる泉は清冽玉の如く風情深き趣となつて鏡城邑内南端を流れて豆滿江に合するのであるが一名泉水と稱せられ游覽者に推されてゐる

茂山對岸に 馬賊團襲來

銃殺人質拉去、掠奪の 暴虐を盡して逃走

【茂山】二十日夜十二時頃白長の正服及便衣を附け長銃を携行した茂山對岸約三十名の馬賊團は約二里の洞溪部落を襲ひ朝鮮人一名を射殺、一名に重傷を負はせ、鮮化社長林某外三名を拉致し且つ現金約四百圓、其他物品多數を强奪の上二十一日午前四時頃同風洞方面へ逃走した

面より一名の怪漢を拉致し來り目下殺害に取調べ中にて本事件の有力な容疑者と見らる

元山の居直り强盜

有力容疑者を 元山署で逮捕

【元山】二十一日拂曉府内錦町鐵道線路附近番場田方に押入り同人の鐵砲を突通して現金一圓八十三錢を强奪逃走した居直り强盜の犯人については事件發生以來全力を擧げて搜査搜査中にも拘らず未だ逮捕に至らぬが突如二十二日午後刑事搜査隊の一隊は某方

主人の牛を盜む

醉つ拂つて その儘御用

【咸興】咸州郡德山面長永里李利根(こ)は數月前から永興郡長興面新興里九一姜銀鐵方に雇人として同居中去る十七日同家の牝牛を連れて來るからと荷物を運搬すべく牛車を借りて出た儘二十日朝まで歸宅しないので主人は不審を抱き搜査の結果同日夕刻定平邑内舊飲食店の前の道路上に車だけ放置してあるのを發見したので同飲食店内に入つて見ると前記の犯人は牢獄の酒場で泥醉の上中……を迎へると犯人は牛を定平で三十八圓に賣飛ばしたもので、結局李は牛泥棒として二十一日咸興警察に御用

年下の夫の 幼い弟を毒殺

義父母や義妹等と 折合の惡い腹癒せに

【安州】价川郡中南面上舒洞農金元國(こ)の妻金氏(こ)は日頃から舅父母その他と折合ひ面白からざる所へ最近夫の妹迄が仕事のことから喧嘩を吐くので最近生れたばかりの夫の弟に當る仁國(こ)に二十日午前九時頃[illegible]水を呑ませ幼兒は翌二十一日午後九時頃悶死したこと發覺し价川署に檢擧された

お婆さん同士の强盜

三圓を强奪

【平壤】乞食が乞食から强盜をした話―平安南道平原郡漢川面生れ住所不定の乞食韓昌燮(こ)は順川郡鳳山面生れ住所不定の乞食婆李(こ)が約五ヶ月前からマッチを賣り歩いて得た金三圓を持つてゐることを知り去る五日夜平壤府大同門附近で學徒に酒を要求したが拒絶され六日午前五時頃鐘路田里の道路上で强制的に所持金三圓を强奪し逃走彼個中廿三日平壤署へ取押さへられた

平壤旅倶の滿洲視察

【平壤】西鮮旅行倶樂部平壤支部主催内外金剛探勝團は廿二日午後二時半平壤驛發列車で出發したが同部では廿九日平壤出發、行程八日間で新興滿洲國の視察團を組織し若々と準備を進めてゐるが同團は奉天四平街、黑龍江、長春ハルビン、吉林等を視察するもので大いに利する處があらうと

皇軍將兵の 勇武は賴母しい

一人よく十人に當る 前田侯安東縣で語る

【安東縣】滿洲視察中であつた參謀本部附陸軍步兵大佐前田利爲侯は廿二日午後九時着列車で來安ホテルに一泊翌朝鎭江山附近を視察して廿三日午後一時新義州飛行場の飛行機によつて平壤に向つたが記者に語る

チチハル方面から錦州方面まで飛行機は大抵利用して來た最初飛行機で行くつもりであつたが丁度馬占山討伐のため飛行機が皆出動してゐたので列車で廻つた錦山に行つた時は丁度兵匪の襲來で軍隊が出動した直後であつたので引續いて出動する山砲隊について乘馬で現場に行つて

滿浦鎭對岸の 匪賊鮮内を窺ふ

江岸の警備を嚴重にし 同地に警官隊增派

【新義州】平北滿浦鎭對岸の匪賊は鮮内側に侵入の機會を狙つてゐるので平北警察部は江岸の警備を嚴重にすべく第二、第三線にある警官を同地に應援のため出動せしめた

騙されたの野菜屋さん

巧妙な詐僞

【平壤】鎭南浦府生れ住所不定鄭雲宰(こ)外二名は去る廿日午後平壤府蒲町市場で平南价川郡中西面龍淵里野菜賣金(こ)に對し巧に言ひ寄つて共同で生瓜を買へば非常にまうかると稱し欺いて八十圓を出資せしめ翌日同公設市場で再賣し四名は生瓜の仲買と稱して二十圓儲かつたから五圓の分配と元金の八十圓を一應返すと稱し紙包みを渡して姿を消したが怪しんで紙包みを開いて見ればその紙包の中には紙屑が入れてあり憤然大いに驚き直ちに平壤署に急訴し取押へて貰つたが鄭雲宰等は目下平壤署で取調べ中

見た先に出動の步兵隊は完全に敵を包圍し約六十名程の匪賊を殲滅した處でその砲火の中から拉去されてゐた滿鐵鞍山製鐵所の技師二名が命からぐ\逃げて來るのに遭ひその遭難狀況を聞いた我將兵の士氣の宜しさと一人で十人にも當るといふ我が皇軍の氣概には心強い感に打たれて來た

片や飲料水 こなた渡し船

牡蠣漁場の競願から 猪島と柳島の喧嘩

【咸興】船と水の喧嘩物語り……永興灣内の猪島一〇〇戸と柳島一二〇戸が牡蠣漁場の競願から事毎に意見の齟齬を來し島と島とが渡船と飲料を武器にいがみ合ふに至つた珍事件である。由來永興灣内松田灣の猪島住民は柳島住民に飲料水を供給する代りに年額八圓の渡船賃で柳島經由陸地と交通しつゝあつたが昨年猪島沖合の牡蠣漁場が兩島民の競願となつてから事毎に感情の齟齬を來し最近に至つては▲柳島側が渡船賃を年額百圓か然らずんば一往復十錢を要求すれば猪島側は飲料水を供給せぬ船は柳島經由を避して直接永興郡古縣面鶯洲里につける……と頑張り▲柳島側が元山から容器の鵬りなかに猪島住民の荷物を拒否すれば猪島側では柳島に上陸した柳島住民の女子供にまで暴行を加ふる等……事態容易ならざるものあり當局側の調停で一應は鎭靜の形であるが根本原因たる牡蠣漁場問題の解決せぬ限り紛糾はいつまでも續くものとみられてゐる

平壤醫講の學事研究會

【平壤】平壤醫學講習所では學事研究會第二回例會を廿四日午後四時から同校講堂で開催、左の如く講師の講演があつた ▲クロールエチール注腸麻醉に就て、八子孝治▲腹膜の統計的觀察、猪龍部▲假性白血病性淋巴腺腫、佐藤一雄▲眼瞼皮膚黑粒發疹の一例、池商根▲基礎代謝に就て、成島正▲ゴーシエ氏巨脾症の一例、佐藤一雄、吳宗徳▲女性生殖器及其の周圍に發見せられたる二、三の淋巴管と淋巴腺とに就て、星代周二

澁谷少尉 中尉に昇進

佐藤特曹は 少尉に榮進

【平壤】昨年九月帶兒山の激戰で壯烈なる名譽の戰死を遂げた平壤步兵第七十七聯隊澁谷少尉は十九日附で中尉に昇進從七位に敍せられ同佐藤特務曹長は少尉に昇進正八位に敍せられた

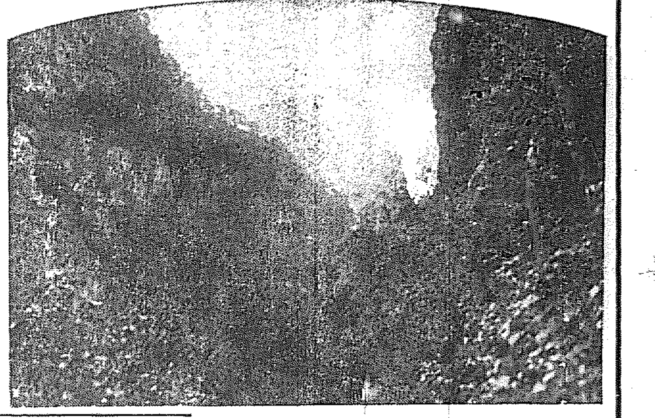

西鮮金剛 (2)

奇勝を探る

海州支局 上村生

谷山の一夜は明けた、昨夜まで降り續いた雨はすつかり止んだ今日は一片の雲もなく空は澄みきつてゐるたとへ矢が降つても明日は斷行すると力んでゐた吉吾署長はニコぐ\しながら『素晴らしい登山日和になつた』とよろこんで支度を促せば池さんに雨が降つてくれたらよかつたのにと登山を億劫がるなどの騷ぎ九時がすぎた頃、海州の海老原

庶務主任がかけ廻つて自動車に食糧、飲料水などくゝりつける、案内役の金郡守、海老原庶務主任、李吉男長、商島郵便所長、刈谷産組理事、三越通譯所主任、張東西日報支局長等の官民有志と吾等の一行とで十二名の登山團體が二台の自動車に分乘する自動車は邑内を出て東山手に向つて走つた、あちらでもこちらでも田植が盛である、牛が慌てゝ綱を切つて飛び出したり、人が驚いて水田の中に飛び込んだりするやうな難道の少し廣やうな悪い道である、谷川が多く橋がないので水中を自動車が横切る危いといへば『これだから早く三等道路にして橋を架けて下さるやう知事さんや部長さんにたのんで下さい』と金郡守すかさず巧みに陳辯を挿ぶ

◇―◇

邑を距ること六里の東面事務所に一服すれば面長李承旭さん私の管内だから案内しやうと正七位の名刺を差出して叮嚀なご挨拶、昔の陸軍中佐とかで懇篤面長であるとのこと、それから一里程走つて自動車が止つた、これから先きは路が急で上れませんと運轉手がいふので一行はやむなく下車して上衣を脱いで自動車に預け手に手に杖をもつて坂を登りはじめた

◇―◇

山の中腹に火田民が夫婦で働いてゐる二三町のところまではまだぐ\坂も急でなく樹木も左程茂つてゐないが、一段高い坂を登つて急に下つた所には谷川の水がサラぐ\と音をたてゝ流れてゐる、そこには大きな樹木が茂つて兩側とも太鼓腹を突出したやうな形の山が私達の前に段々あらはれ出して來た路は次第に急になつてゆく六七町も登つたがまだ綿に見るやうな金剛山らしい山の姿は見えない、ボツぐ\落伍者が出て來た、足どりが重くなつた頃には、汗はだらぐ\と流れる、谷川の緣の大木の根元に一同腰を下して息をいれ、冷水で喉をしめした、案内者はこれから三町ほど登ればすでに半分といふので元氣を出したが故は愈よ急でさつぱり捗らない太陽は益々照りつけるふと西の空を見上げると大きな岩の屛風のやうにヤザぐ\と尖つてゐる山岳の屛風のやうに連つてゐる『あれですか』『さうですもう少し行くと衷岩によいところが見えますよ』と海老原庶務主任の答へ、『もうぢきだ』と落吉署長が一行を鞭撻してゐる(へ寫眞は西部金剛の入口)

五ヶ年計畫で 兩面正條植奬勵

海州郡の新計畫 完成後は四十萬圓の增收

【海州】海州郡では從來水稻の正條植を奬勵しつゝあつたが多くは片正條となり眞に正條植の目的を達し難き現狀なるに鑑み本年より五ヶ年を期して挿秧畓二萬一千餘町步に對し兩面正條植の奬勵を實施することゝし郡守自ら第一線に立ち郡面職員總動員の下に目下着々實施推進中にして植網定規の共同購入も終り來る十三日より一齊に指導督勵を加ふる計畫なるが斯くて五ヶ年後即ち計畫完了年には總決算的の大品評會を開催する由にて本計畫完了後に於ける兩面正條植による增收は在來植に比し多くを要する肥料代用具代等を控除するも優に四十餘萬圓の多額に上る由にて海州郡としては水利組合事業推捗せる今日優良品種普及計畫と相俟ちて農村振興上最も適切なる施設として注目されてゐる

驅逐隊員 平壤を視察

【平壤】鎭南浦入港の我が第廿八驅逐隊の將兵の一部約七十名は廿三日午前七時半平壤驛着列車で來壤、寺洞海軍鑛業部へ向ひ更に平壤府内各方面を見學の上退壤、廿四日は同隊約五十名が來壤し同樣各方面を見學した

無許可の支那人々夫

罰金の上追放

【安州】安州郡立石面立石里の鐘生金鑛河は自己所有にかゝる同郡龍花面龍南里の泥炭採掘に支那人勞働者を十名使用許可の所へ支那本國から二十五名を呼び寄せ使用してゐること此程安州署の探知する所となり直にこれが退去方を通知したにかゝはらず横着にもその後ゝ使用してゐたゝめ二十日山東省營州府秦城縣生れ周孝岐(こ)外六名は居住勞働無許可の廉により各々十圓宛の罰金の上退去處分に處せられた

越境部隊へ 血染めの日章旗

愛知縣愛誠女學園の 生徒四名から贈る

【平壤】出動第二越境部隊○○兵○○隊へ十九日愛知縣西尾郡三川町愛誠女學園生徒小西る金子ちか阪中みさの四名から鮮血を染めて造つた二尺四方の血染の旭日旗と各自が署名した血染の小國旗四枚を送り來たり、同隊將兵一同を感激せしめてゐる同部隊へ通信があつた、血染の旭日旗の翻る處、皇軍の武威は愈々發揮され敵匪の掃滅も近きにあらうと噂されてゐる

畜牛飼料に 乾草の製造奬勵

元山移出牛檢疫所が 各郡當局と協力して

【元山】元山移出牛檢疫所每年の入所牛飼料たる乾草は十餘萬貫の多きに達しこれが購入には妙からざる困難をなめ來り道内諸にては不足を感じはるぐ\江原道洪川地方から高率な價格を仕拂つて購入し來つた有樣であつたが近年はこれに代へて稻藁を飼料に供しつゝあるも畜牛の發育價値に於て乾草の製造は畜産經營上必要缺くべからざるものなるにつき道の奬勵と相俟つて元山檢疫所でも元山附近の各郡農家にこれが製造を奬勵し畜牛飼料の補給を圖ることに計畫を進めてゐるが文川、德源、安邊の各郡に於ける昨年度の如き凶作時に際しては乾草製造は一石二島の良策として當該郡でも相當力を入るるものと見らる

破約を憤つて 暴力で掠奪結婚

早婚の弊と農村の 不況に絡んだ珍劇

【咸興】早婚の弊と農村の不況から―咸州郡岐谷面上面里四番地崔某は八年前、當時十二才の長女金某(假名)を同面興福里金國鎬の長男當時十四才の金元八(假名)に配すべく婚約を物語る笑へぬ悲劇―し百圓の婚約金まで受取つたが打續く農村の不況に金一家も家計次第に傾き婚資の調達が思ふに委せぬ侭遂二十に婚二十二の今日まで結婚も延びぐ\になつて居るのに業を煮やした李龍學が一層この際

平北の救濟事業

道路と橋梁 『で七十萬圓』

【新義州】平北道の窮民救濟事業の本年度の計畫は道路改修百六十キロ米橋梁改良三十餘ヶ所で、工費七十萬圓を計上し四月以來既に五月までに着手した箇所は二十三ヶ所道路百四十四キロ米あり、施工區域は十郡三十二ヶ面に亘り使役勞働者數内鮮人職工一萬四百九十名人夫十二萬一千六百八十八名を算しこれに仕拂ひたる勞銀九萬一千二百十五圓に上つてゐる何れも各地とも順調に進みつゝある

思ひ切つて他に嫁づけ樣と準備中なる事を聞き知つた金は去る十四日早朝同僚十數名を狩り集め李方に押寄せて不意狗を訪ひ婚約金の返濟を迫つたが拒絶された爲め打擲暴行の上、娘を強奪逃走した

包裝列車展

元山と咸興 ともに盛會

【元山】元山驛及び商工會議所共他の主催にかゝる梱包改善列車

恐ろしい姦婦 本夫を毆り殺す

姦夫と逃亡同棲中 二人共に逮捕さる

【新義州】平北楚山郡江面新興洞[illegible]は金某の妻崔某(こ)は金某と睦まじからぬ關係を生じ姦夫金某とも謀つて去る男と姦通してゐたが先ごろ姦夫と相謀し去る日遂に恐ろしくも毆殺し本夫を毆り殺して姦夫と手をとり碧潼郡加洞面に逃げ知らぬ顏してゐたことこのほど發覺姦夫姦婦とも逮捕された

各地の繭共販

出廻り順調

【沙里院】鳳山郡産繭の共同販賣は沙里院邑の二個所で二十二日から開始中であり初日の取引は狀況が四百貫沙里院が二百貫に達したが繭の値段は十四貫二分にしてその買値は左の通りである

生繭特等一貫一圓七十二錢▲一等一圓五十七錢▲二等一圓四十三錢▲三等一圓二十九錢▲四等一圓十四錢▲等外一圓▲玉繭上十錢、下三十六錢

因みに鳳山郡農會では斯業奬勵の爲め品評及最優良者に抽籤を以て各種の賞品を與へてゐる

【安州】安州郡の本年春繭は順調の爲め品作なるも繭價安の爲め價惜み等の理由に依り案外に出廻り惡く去る十七日共販開始以來五日間の成績は一千八百貫四十八錢であつたが今後共販に出るもの約六千貫の豫定である、二十二日の繭價は 特等一圓六十二錢、一等一圓四十九錢、二等一圓卅五錢

で今までの出廻りは特等と一等の中間を占め好成績を示してゐる

【南川】沙里院東洋製絲との契約により廿三日から十四日間南川、甘四日から十日間文山、瑞興、新幕で共同販賣を行ふ由

平北の繭價協定

有利に決定

【新義州】平北に於ける春繭は五月二十二日より四萬九千枚の掃立を播立て概作極めて良好にて早場所はいよぐ\本月二十五日より共同販賣を開始の豫定であり二十一日道農會で關係者を集め繭價の協定を試み平均糸附四四七圓の時十二掛二分奧地一掛安といふ西北鮮各道に比し有利なる條件を以て圓滿裡に決定した同本年の協定で最も道農會の努力したる點は共同販賣に附したる養蠶家には左の標準で本年の秋蠶種を無償で配附することに協定した事で秋蠶種の掃立及春繭販賣奬勵上効果觀る筈か

兵士からの同情救濟金

【元山】第十九師團の兵隊さんから德源郡の窮民に對し金十四圓を救濟費に充てられたしと送つて來た郡當局では早速此の温かい義捐金を窮救資金に當てやうと目下手配中である

森師團長 咸興隊檢閱

【咸興】第十九師團長森中將は二十二日夜來咸、二十三、四の兩日は步兵第七十四聯隊の隨時檢閱を行つた

雄基にチフス發生

【雄基】雄基公立小學校第一學年擔任女教員瀬戸女史は二十日腸チフスに罹り内田醫院に入院した小學校は大消毒を施行した

江陵の植付 殆んど終了

【江陵】去る十四日まで旱魃で苗代を悲觀されてゐた江陵邑江陵附近も十四日の恩雨で降雨よく植付を終了し一般に愁眉を開き活氣を呈してゐる

延安小學校增築 交涉委員上道

【延安】小學校增築問題交涉委員は道當局と交涉の爲め組合議員側の者入田、小林、根本、鈴木の四氏に安岡氏も同行二十四日道廳に陳情を求むるところあつた

南川の簡保 宣傳映畫會

【南川】廿二日午後八時から南川小學校々庭で簡保宣傳映畫會を開催し金融組合補の說明あり十一時半盛況裡に閉會した

鎭南浦の 測候所新設要望

各方面協力一致して 實現運動に着手

【鎭南浦】測候所設置運動は大正十二年八月大海嘯の襲來で莫大な損失を蒙つて以來全府民の與論化し共後機會ある每に鎭南浦運動を續けて來たが今日まで不幸にして實現に至らず海運業漁業、果樹園業者其他各方面に少からぬ不便を感じて來たが今春は測候所とは最も密接な關係を有する米穀取引所が設立され昨今は天災期に入つたのでいよぐ\測候所設置要望の聲昂まり各關係有志等寄々協議中であるが近々商工會議所が主體となり取引所海運業者、水産業者、果樹園業者等協力し設置要望の猛運動を起し目的を貫徹せんとしてかんでゐる

咸南の商工獎勵

【咸興】二十二日咸興商工會議所に於ける商品陳列所開所式は二十二日午前九時から午後五時迄元山驛構内で開かれたが元山府民及び附近一般の觀覽者は二千余名一般は二十二日から

催された咸興商工會主催、咸興府、咸興驛、後援の荷造包裝改善列車は二十二日咸興驛構内で開催され盛況を呈し二千余名の觀覽者があり豫想外の盛況をつげ好成績を納めた

通川郡の金庫破り

安邊署員の 網にかゝる

【通川】去る五月二十五日夜十時半より翌午前六時迄の間に通川郡鐵道出張所と松田停車場とに侵入金庫を破壞せんとして目的を達せず逃走せんとした曲者あり通川署では署長以下非常召集を行ひ犯人逮捕の搜査網を張り大活動をなすと共に事件の發表を禁止してゐたが六月十六日に到り安邊署附近で安邊署員に逮捕され通川署へ引渡し犯人は受取り押送して取調べの結果犯人は伊川郡伊川面土濱里五九の一鄭明燮(こ)とて昨年三月十七日元山地方法院支廳に於て懲役の前科者である

北青紬世に出る

産組を新設 製織を獎勵

【咸興】咸南道産業課では北靑郡に産繭組合を設立すべく目下計畫中である、同組合の主要は白米赤飯紬につく咸南名産『北靑紬』の織り出しである

▲生繭六貫以上八貫五百匁未滿(前玉繭を除く)(乾繭十斗以上一石未滿)一枚配付▲生繭二貫五百匁以上六貫未滿(乾繭三斗以上七斗未滿)半枚同▲生繭一貫三百匁以上二貫五百匁未滿(乾繭一斗五升以上三斗未滿)七錢同

するべし

同價は午前八時開始、午後五時閉會に至るまで入場人員約五千名に達する盛況を呈した

紅裙連に 野球の應援

州外聯盟が 盛んに狩出

【安東縣】廿四日から安東で開催される州外野球聯盟の春季試合については國境ファンは熱狂してその日を待ちうけてゐるが、今回はちと風の變つた應援をと藝妓芸を絞つた結果遊廓では兩地の紅裙の狩り出しを思ひつき廿三日付をもつて『藝妓諸姉に與ふ』といふ奇妙な檄を飛ばし大いにこの方面の野球熱を煽つてゐる

墓地に反對

富豪同士の 珍妙な爭ひ

【江陵】十餘年前に墓地として設置の臨時を得て當時死歿を理解せんとして住民の猛反對を受け目的を遂し得なかつた江陵郡沙川面板橋里所在の金鐵生氏の墓所地は最近江陵一流の富豪崔泉氏の實弟某氏が亡父の遺骸埋葬地として譲り受け其所で移葬の準備を進めてゐるがこの話しが傳はるや當時反對の先鋒であつた該墓地の隣に在住する富豪金某氏はまたく猛烈なる反對を申立て探つて探んだのごたぐ\を捲き起してゐるが原因は迷信に基づいたものらしい

南部版
南部地方

仁川輸出貿易 五十萬圓の激增
對滿貿易好轉と金再禁の影響
輸入は反對に減少

【仁川】昨年十二月の金本位制停止は勢ひ圏内の諸物價が高くなり爲替の關係によつて對外の輸入品を防ぎ貿易界の好轉と相俟つて景氣をよくするのがその目的であつた事はいふまでもなくこれが朝鮮の貿易界にどう反映されてゐるかにつき仁川稅關に於ける本年上半期の貿易狀態を調査して見ると左の通りである(單位千圓)

	本年	前年		本年	前年
輸入	四、六五二	四、八一〇	移入	二三、六三三	二一、二二七
輸出	一、〇〇三	五二二	移出	一八、四六九	二〇、三四一
			計	四七、二一四	四六、八九二

即ち輸入額は前年より本年の方が約二十餘萬圓を減少したに反し輸出額は約五十餘萬圓の激增を示してゐるこれが原因は上海事件以來滿洲の輸入が杜絕したのと輸出は滿洲國の建設により仁川大連間の貿易が著しく好轉したのと金再禁後毛皮類の米國方面行きが殖えた結果である又移入に於いて前年より約二百餘萬圓を增加せるは金再禁によつて物價が高くなるとの見越し移入が一時旺盛であつたのと移出の減少は穀類の數量が前年より約四十萬石の減少に基づくものである、因みに仁川稅關に於けるこれ等の關稅收入を區別して見ると左の通りである(單位圓)

	本年	前年		本年	前年
輸入稅	六六四、八七三	七〇一、〇三〇	噸稅	一六七、八〇七	一三七、七二九
移入稅	一八七、三五三	一七七、五〇九	噸稅	四、七三九	四、四四二
外國船舶港稅	五、九六七	九、六七九	砂糖消費稅	一二三、一四二	一三七、五三二

釜山、唐津間 航路を開始
北九州汽船會社の經濟航路注目さる

【釜山】北九州汽船會社では七月一日より唐津、釜山間の航路を開始し毎週二回の往復航路を開く釜山と北九州方面とを結ぶ經濟航路として注目されてゐるが船主、唐津町長熊本一太、市會議員岡田良治の諸氏のほか七名の會議員は視察のため廿三日朝來釜府廳その他を歴訪した限と共に之に對する善後策を講究した上同月大阪府廳に陳情を行ふべく準備するところがあつた

馬山の水源池增水
二ケ月半は持ち耐へる

【馬山】今回の降雨で上水道水源池の水は約五十五センチで滿水になるまで增水し二十二日現在では三十六萬立方米の水量であるが、目下の給水狀態では今後二ケ月半は一滴も降らないでもよいと、なほ水道課長の談によると、今回の雨は理想的の雨であつたから濁らなかつた、若し大雨が降れば水源池の周圍はハゲ山が多いから必ず濁る、本年の砂防工事この砂防工事費として千圓を計上されてゐるがその後の調査では約六千圓を要しそれだけ本年度に捻出しなければならない、結局に迫られてはゐるが財源がないので苦心考慮をしてゐると

大邱のプール開き

【大邱】府營プールは井戸水不足で開場延期となつてゐたがこれで雨水も十分に降り井戸水も十分に增加したので二十五日から開場に決定同日午後一時から教員訓練六十六氏の試泳が行はれる

大邱の自動車取締り

【大邱】慶北道內の自動車取締の統制を期するため大邱署では約三分の一は慶南の自動車が慶北道內に入つて運轉してゐるが二十二日午後九時慶南金海自動車會社所有乘合自動車慶南第一〇六五號運轉手慶南郡鄭某(三〇)が定員外の客を乘せ大邱に向つて來る途中玉山面駐在所に發見され廿三日大邱署の即決で科料十圓の處分を受けたまた二十二日慶南昌寧郡大池面所有トラックに運轉手朴某(二〇)が車掌外一名を乘せ大邱に向つて來る途中玄風駐在所に發見され二十三日同じく五圓の科料處分を受けた

大邱のバス延長
花園面民が道府に陳情

【大邱】大邱府民大邱花園間住民の要望である大邱府營バス花園延長問題は道當局も殆ど許可に決定してゐる樣であるが廿三日は花園面長徐正洪、同面協議員池田秀作、同金斗植、有志金振玉外數氏が道廳を訪ひ林郡守及び金土木課長…

仁川府勢 振興會の奮起
裁判所船渠京仁電化 等の諸問題に活躍

【仁川】仁川府勢振興會では鐵道問題その他打合せの府勢振興會役員會は廿三日午後八時半から仁川公會堂で開催、昔田會長は京仁鐵道問題につき現在の經過であると東京方面の狀勢とを述べた後、裁判所問題と共に仁川港灣の必要を說いた船渠設置問題、及び京仁電化問題等と共に今後これが實現に向つて邁進する事を申合せ、定時總會は七月に開催するとして同十時散會したこれで仁川商工會議所は民間團體の先驅として府勢振興に向つて努力することとなつた

大邱の行倒れ

【大邱】二十二日大邱德山町市場の片隅に五十前後の朝鮮人男の行旅病者が倒れてゐるのを德山町派出所員が發見し直に手あてを施すと共に南山町慈惠醫院方に臨時中であるが右の者は慶北義城郡外里面生れの朴甲甫である

浦項の線路妨害
犯人嚴探中

【大邱】二十日午前六時四十分東海中部線浦項驛發上り混合列車が浦項小學校附近を進行中突然物凄い響動を受けたが幸ひ故障なく浦項驛に着いた、その報告により直に浦項保線區員が現場附近を調査したところ驛外にも同學校より二十數メートルを距る鐵道線路を妨害したものあるを發見したので驚いて浦項署に通報したがこの報に接した浦項署では目下犯人嚴探中である

仁川の合百賭博
風を喰つて全部逃走す

【仁川】仁川署の手入れで一時絶たれてゐた米穀取引所內の合百賭博は最近またぞろ行はれ始めたので同署では二十四日午前十一時を期し私服二十餘名を派して檢擧に努めたが早くも同署の活動を察知し風を喰つて逃走したので一名の收獲もなく空しく本署に引揚げたが同署では今後とも徹底的に手入れを行ふと

大邱驛前の交番所新築

【大邱】府の市政區域改正と共に驛前の交番所を移轉すべく道警務課では本府に交渉中であつたがこの程議決定の指令が到着したので近く移轉工事に着手する筈であるが新交番は何分大邱の玄關にも相當するため約四千圓の工費をもつて相當立派な煉瓦コンクリート建とし位置は公會堂と驛との中間に持つて行くこととなつてゐるなほこの外南城町の交番も中央通りの突き當りの交叉點に移すことになつてゐる

大田學議逐鹿戰
漸く白熱化したが 定員には一名不足

【大田】大田學議選擧は愈よ間近に迫るとともに廿三日來各候補の運動は白熱化し全市漸く選擧氣分漲り活躍振の顔ぶれは随所に展開されてゐるが二十三日現在の立候補者は林辰雄(現)湯淺晋生(新)中島源(元)永吉釘兵衛(新)山本幸太郎(新)西村喜次郎(新)南里六次郎(新)奥谷利吉(現)前田勘治(新)二宮文(現)の十一氏で定員に一名不足となつてゐるが形勢觀望中の某氏も一兩日中に立候補を聲明すべく結局定員だけで無競爭となるらしい

永登浦 當選者決定
廿三日開票

【永登浦電話】學校組合議員選擧は二十三日午前十時から永登浦公會堂で廣尾邑長藤澤氏立會のもとに執行、定員の候補者九名で定員に過ぎなかつた投票の結果左の如く當選した

一二九票 山下 宰(元)
九八票 高橋 剛三(新)
八六票 荒木健之助(新)
八一票 椿尾 武敏(新)
七五票 西吉臣三郎(新)
二二票 村田 宮一(元)
二一票 久保小右衛門(前)
二〇票 大串 爲八(元)
次點二〇票 神尾 修(新)
一〇票 鈴木 文助(前)
一九票 根山 周介(前)

密陽の 俄然混戰
定員超過か

【密陽】寧ろ無競爭と觀測されてゐた密陽學議選擧も期日第一日といふ際どい所で俄然緊張し定員八名の所へ邑內から片山忠吉、鷲坂留二、川畑利吉の三氏が、三浪津から岩澤萬四郎、吉川清春、扎林から宗吾算太、岡井新平の七氏名乘りを上げ、三門里からも、宮崎四郎、眞木直太郎、平山正臣、井上正男諸氏の中から二名出馬する筈であるから結局一名の超過となり正に白熱戰を演ぜんとしてゐるが選擧戰術であるから假案は皆目豫想がつかない

錦湖江增水
バスは不通

【大邱】二十日來の降雨のため二十三日錦湖江增水一メートル半に上り東村の假橋が浸水したので大邱東村間バス不通となり大邱慶州間は慶山からきはつて往復してゐる

賣れの悪い 馬山の府有地
府會で再評價の上 二三割方値下げ

【馬山】二、三年前から賣りに出て一向賣れないでゐる中央馬山府有地は、此賣揚げに他の土木費その他の費用に當てられる筈で府も賣り急いでをり最近府會議員の中から土地評價委員を選び新たにその價格を決めたが、それに依ると從來上等地で坪平均十四圓三十錢、安い處で七圓五十錢であつたのを二割乃至三割方低下されたが從來同區は將來中央埋立ての竣工と共に中樞地帶となるべきで相當希望者もあるが從來の評價は高くて賣れなかつたもので、今度は安くして賣りに出るのだから、かなり消化されるものと豫想されてゐる本年度豫算の豫定額は千三百五十坪で十三筆に區分し一筆二百九十坪が最も廣い

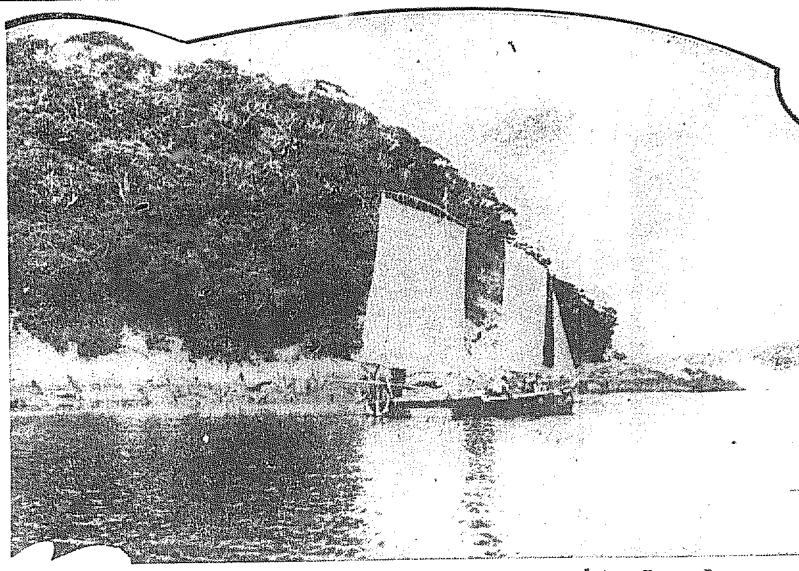

涼を趁ふて

莞島港と玉島の風景

南電の値下 愈よ認可さる
料金は三級に分ち 附帶料金も値下す

【遞信局發表】群山、全州及裡里を主なる需用地とし金堤、井邑、江景その他全北の一帶を事業地とする南朝鮮電氣株式會社の電氣料金は今回認可期限が滿了するので將に更新中であつたが二十三日附で認可された。この會社の電燈料金は三階段に分ち群山、全州及裡里を第一級地とし、金堤、井邑、江景、論山等を第二級地とし益山、扶安、高敞等を第三級地としてゐる。なほ電力料金も群山とその他の地域との二段とし料金に幾分の差異がある主なる新舊料金を比較すれば左表の通りであつて値下率は定額燈一割五分、從量燈一割五分、從量電動力八分、設備損料一割五分、附屬設備料は電燈用約一割、動力用四割程度であるなほその外工事手數料等の附帶料金も相當値下されてゐる。このため同社の一箇年の減收見込額は定額燈に於て二萬八千五百圓、從量燈に於て一萬九千圓、從量電動力において一萬三千圓であつて設備料、工事手數料等の附帶料金の減收見込額を合する時に總額約七萬四千圓となり、總收入に對し約一割に相當する

電燈料金 第一級地(群山、裡里、全州)

定額屋內燈	舊料金	新料金	値下額
六燭光	[illegible]	[illegible]	[illegible]
十同	[illegible]	[illegible]	[illegible]
十六同	[illegible]	[illegible]	[illegible]
廿四同	[illegible]	[illegible]	[illegible]
卅二同	[illegible]	[illegible]	[illegible]
五十同	[illegible]	[illegible]	[illegible]
百同	[illegible]	[illegible]	[illegible]
從量燈一「キロワット」時の料金	[illegible]	[illegible]	[illegible]
最低料金			
取附燈數七燈以內一箇月に付	[illegible]	[illegible]	[illegible]
同十燈超過分一燈一箇月に付	[illegible]	[illegible]	[illegible]
同二十燈超過分一燈一箇月に付	[illegible]	[illegible]	[illegible]
同三十燈超過分一燈一箇月に付	[illegible]	[illegible]	[illegible]
同五十燈超過分一燈一箇月に付	[illegible]	[illegible]	[illegible]
設備損料一燈に付	[illegible]	[illegible]	[illegible]

同第二級地(金堤、井邑、江景、論山)

定額屋內燈	舊料金	新料金	値下額
十燭光	[illegible]	[illegible]	[illegible]
十六同	[illegible]	[illegible]	[illegible]
廿四同	[illegible]	[illegible]	[illegible]
卅二同	[illegible]	[illegible]	[illegible]
五十同	[illegible]	[illegible]	[illegible]
百同	[illegible]	[illegible]	[illegible]
從量燈一「キロワット」時の料金	[illegible]	[illegible]	[illegible]
最低料金			
取附燈數十燈以內一箇月に付	[illegible]	[illegible]	[illegible]
同十燈超過分一燈一箇月に付	[illegible]	[illegible]	[illegible]
同二十燈超過分一燈一箇月に付	[illegible]	[illegible]	[illegible]
同三十燈超過分一燈一箇月に付	[illegible]	[illegible]	[illegible]
同五十燈超過分一燈一箇月に付	[illegible]	[illegible]	[illegible]
設備損料一燈に付	[illegible]	[illegible]	[illegible]

同第三級地([illegible]、扶安、茁浦、古阜、高敞)

定額屋內燈	舊料金	新料金	値下額
十燭光	[illegible]	[illegible]	[illegible]
十六同	[illegible]	[illegible]	[illegible]
廿四同	[illegible]	[illegible]	[illegible]
卅二同	[illegible]	[illegible]	[illegible]
五十同	[illegible]	[illegible]	[illegible]
百同	[illegible]	[illegible]	[illegible]
從量燈一「キロワット」時料金	[illegible]	[illegible]	[illegible]
最低料金			
十燈以內	[illegible]	[illegible]	[illegible]
十燈超過分	[illegible]	[illegible]	[illegible]
廿燈超過分	[illegible]	[illegible]	[illegible]
三十燈同	[illegible]	[illegible]	[illegible]
五十燈同	[illegible]	[illegible]	[illegible]
設備損料同	[illegible]	[illegible]	[illegible]

電動力料金(群山)

新料金從量電動力 一キロワット時の料金
五十馬力未滿(低壓)
二千五百キロワット時迄 、〇六〇
二千五百キロワット時超過分 、〇五七
五千キロワット時超過分 、〇五〇
一萬キロワット時超過分 、〇五〇
五十馬力以上(高壓)
五千キロワット時迄 、〇五二
五千キロワット時超過分 、〇四六
一萬キロワット時超過分 、〇四二

最低料金			
一馬力	一二〇キロワット時		七、二〇
三馬力	二六〇	同	一五、六〇
五馬力	四〇〇	同	二四、〇〇
十馬力	七三〇	同	四三、八〇
二十馬力	一、三七五	同	八二、五〇
三十馬力	二、〇〇〇	同	一二〇、〇〇
五十馬力	三、四五〇	同	一七九、四〇
百馬力	五、五〇〇	同	二八三、〇〇

從量電動力 一「キロワット」時の料金
二千五百「キロワット」時迄 、〇六五
五十馬力未滿(低壓)
二千五百「キロワット」時超過分 、〇六〇
五千「キロワット」時超過分 、〇五七
一萬「キロワット」時超過分 、〇五五
五十馬力以上(高壓)
五千「キロワット」時迄 、〇五五
五千「キロワット」時超過分 、〇五〇

最低料金		
一馬力	一二〇「キロワット」時	七圓八〇
三馬力	二六〇同	一六、九〇
五馬力	四〇〇同	二六、〇〇
十馬力	七三〇「キロワット」時	四七、四五
二十馬力	一、三七五同	八九、三八
三十馬力	二、〇〇〇同	一三〇、〇〇
五十馬力	三、四五〇同	一八九、七五
百馬力	五、五〇〇同	三〇〇、〇〇

捨兒が溢れ 慶北救濟會增築
今年だけで既に五十名 捨兒の都大邱の惱

【大邱】捨て兒の都市として有名な大邱には近頃の不況が加はつて益々增加の傾向にあり今年に入り既に五十名を突破し大邱始めての慶北救濟會は金屋の狹隘を來しかつ現在の建物は大正八年コレラの流行した當時臨時病舍に充てられた古い建物であるため今回新築する事となり二十八日道廳で指名入札に附す事となつたがこの費用は社會事業助成費として更に御下賜金一千圓それに救濟會より一千圓を加へ計三千圓で建築するが總坪數五十五坪で二階建の相當立派なものが出來る筈である

またも捨兒

【大邱】捨兒の都市大邱には二十二日午後十一時頃新町朝鮮銀行裏にまたも生後十ケ月位の朝鮮人女兒の棄兒があつたが犯人は未だ逮捕されず女兒は慶北救濟會に大邱署の手を經て收容された

仁川の寵拔詐欺
釣錢を詐取

【仁川】廿二日午後四時頃府內支那料理店中頭樓に二十七、八位の支那人男が訪れウドン五錢を注文し出前持に代金は仁川署構內にゐる友人が拂ふからと十圓札に添へる釣錢を持たしめて同行し同署附近に來るや十圓札を與へて來るからと釣錢を受取つたまゝ何れへか逃走したことを同僚からの屆出で仁川署では犯人搜査中

穀檢の管區 目的貫徹に邁進
湖南三道の關係業者 群山に集り協議

【群山】群山商工會議所では二十三日正午より全北忠南北三道の重な米穀及肥料業者、その他關係業者を群山府廳に參集を求め、來る十月一日より實施する穀物檢査管區問題の件につき協議を遂げたが、從來の慣例に徵し、三道は群山支所管內に置くことが全般に好都合なりと意見の統一を見るに至つたので、この會合の意向を總督府商工會頭は先づ全北道廳に知事、內務部長以下各課長に依頼する要望をなすことに決したが、なほ忠南北兩道にも陳情を求め協力を乞ふことに決した事は群山としては各地の要望もあることなれば、これが將來については如何なる犠牲を拂ふとも目的の貫徹に邁進すべく重大なる決意のもとに府民一致して當議所を後援することになつた

新聞讀むのは一週に一度
不便な富川の郵便 仁川局で增配申請

【仁川】富川郡內の各面、永宗、北島、龍遊、靈興、大阜、德積、諸島への郵便物の配達乃至は同島からの遞送は仁川郵便局當局と各面長との間の請負契約に基づき各面擔當の小使の手を經て定期的に郵便船でなされてゐるが現在では永宗が月十五回德積が七、八回その他は僅か五回で新聞紙の如きは一週間分を一度に配達する樣な不便の狀態にあるので仁川局では遞信局に對し配達回數の增加方を申請中でこれが實現の曉には永宗面以外の各島は一樣に十回程度に增加されそれだけ不便も除去されるわけである

一夜に七人の竊盗
大邱で檢擧

【大邱】大邱署では二十二日夕刻から巡査を非常召集して府內の不良者狩りに努めた結果一晩の中に七人の竊盜を逮捕し何れも相當餘罪のある見込であるが住所氏名左の通り

金泉郡丹泉面智坐洞成判俊(二一)、咸興郡發興面則科三洞朴辛逝(三五)富川郡公平洞一〇〇生れ日定基(一九)大邱德山町五六九鳳蓮(二六)金泉郡重谷面光明洞崔光錢(一九)大邱新町二七二李俊伊(三三)

本社辭令

依願解職 浦項通信員 福田喜代治
浦項支局長を命ず 小川 文芳

人の動き

▲服部府尹氏(咸南道保安課長)廿二日着任、廿三日新任挨拶に咸南支局來訪
▲山本黄海財務部長 ▲林同學務課長 廿二日海州發、新幕、谷山、新溪、南川、瑞川、鐵山、遂安視察廿五日歸任の筈
▲菊池那之助氏(滿洲副官)二十日滿洲より歸來
▲花田會計檢査院副檢査官一行三名二十一日咸興へ
▲木谷慶南山林課長 廿三日夜內地へ
▲水野巖氏(釜山商工會議所副頭)廿三日夜京城より歸來
▲上田耕一郎氏(同理事)同上
▲多田榮吉氏(新義州貿易家)廿二日夜釜山通過北行
▲信原慶南財務部長 廿二日夜東上
▲平山猛君(慶南道立工業學校教諭永氏令息)二十一日死去
▲同副君(同上)二十二日死去

釜山に 審判協會
委員五名が草案を作成

【釜山】釜山のスポーツ界では從來獨立した野球審判部が缺除してゐたため春秋リーグ戰をはじめ對外チームとの試合に際しても遺憾の點すくなからずチーム代表間に組織の必要を提唱されてゐたが廿二日の慶南體協理事會で俄に各理事の意見が一致し急速に審判協會を組織することに纏まり五名の設立委員を設けて直に規約その他の草案作成に着手したが審判協會は差當り野球審判に止め漸次他の陸上競技にも及ぼす方針である

慶南體協の中等野球戰
廿二日打合

【釜山】慶南體育協會では廿二日道廳で理事會を開催し中等學校野球大會の打合を行つた、參加學校は釜山中學、第一商業、第二商業、東萊高普、晋州高普、大邱商業、大邱中學、同高普の八チームにて日は七月廿四日より二日間大新町公設グラウンドで開かれる豫定

お肌を愛しませう
初夏は地肌が一番美くしく育つ時です
爽やかな感觸で肌へ溶け込む快さ
貴方の美を養ひ色白に淸らかに
初夏に起りやすい皮膚のわづらひ…ニキビ吹出モノなどを豫防し、アブラ顏のなやみを去り、何時も明朗なお肌です。
輕快な粉バキ化粧の下地にこれから最も御活用のシーズンです。
若々しくする淸白クリーム
レートクレーム
東京・平尾贊平商店

歐洲各國の社會相 (1)

西洋文明地獄、國立墮胎院 女性廢業と休業相談所

在パリ　大澤靜雄

一、はしがき

歐洲各國に於ける墮胎の實際を知る事は甚だ困難である。歐洲文明國の表面に現れたる物質文明――即ち文明――の裏面隱蔽は、記者にも、讀者にも極めて快適であるが、『文明國』の眞相を知る爲めにはその暗黒方面の不快も知覺に味はふ必要があらう。今日墮胎は全ての文明國を脅威する最も重大なる國家內部の國難である。假りにある文明國があらゆる外部（經濟的たると軍事的たるとを問はず）を完全に防禦し、進んで他國を支配するに至るとも、この內部的國難をよく防禦する途を得ざれば、國家の自滅崩壞は絕對不可避である。先進歐洲文明國と呼ばれる國々はこの點に於て如何に日本より進步してゐるか、それらの抑步せる制度の興ずる結果如何。こゝにも日本は大いに學ぶべき處がある筈である

二、フランスに於る墮胎の實際

日本の大多數の社會學者や法律學者が（恐らく實際の上であらう）一樣に讚嘆し、羨望して居る歐米諸國では避姙用具の購求が容易になつてゐる。全くパンの購買と同樣の自然さをもつてゐる國によつては大抵のクラブ、カッフエ、共同便所にサックや膣劑の自働販賣器があるから、ペンを求めるより以上の便利さがある譯である。かくの如き避姙制限、避姙法の發明が完全に普及してゐるにも拘らず、以下述べるが如き墮胎の數字が現れるといふ點に讀者の最大の注意を惹かねばならない

◇ペルチョン氏によれば、毎年パリにおいて行はれる墮胎は五〇、〇〇〇件ある。モークレー教授の數字の示す處は一〇〇、〇〇〇件である然してデルペ教授はパリの總ての病院の病者の七パーセントが實に墮胎のための婦人であると斷言してゐる。獨、英も殆ど同樣、米は更に甚だしい

キーグレー教授はパリにおける墮胎は一〇、〇〇〇人につき六、〇〇〇人の死亡率を有してゐるといふ。ドレリー教授もまだ墮胎の六%の死亡を認めてゐる

イサクソン博士はラカサーヌ教授の統計に立脚して墮胎による婦人死亡はパリのみに於て毎年四千二百人、フランス全體に於て三〇、〇〇〇人を下らぬと認定してゐる

不正墮胎は恐るべき死亡率を示すのみならず、最大多數の不具廢人を生じる。邦賞全國病院に於て喇叭管や卵巢等の摘出手術を受ける婦人の九十%までもが先きの墮胎病者である。斷つて置くが、フランスでは病院は全國立又は公立（ごく少數の法人施療病院を含めて）のみであつて、統計は比較的正確と認め得るものである。

無數の墮胎婦人が所謂る『噐盤』になつてしまふ事は周知の事實である。モークレー教授によれば、その總は一〇〇、〇〇〇につき一一、〇〇〇である。オーヂマール氏は『秘密墮胎は實に婦人科生殖病科外科醫の御用商人である』と斷言してゐる

世界各國に於て、墮胎婦人及び墮胎者は街に開ばれてゐる。而もこの制度は周知の如く全くその效能を發揮しない、のみならず、却つて益々秘密墮胎を增加し、婦人を罪惡の犧牲にし、この秘密手術を營々たる職業とせしめるのが各國に於ける現狀である

佛國に於ては、フレエセ博士の言によれば、墮胎婦人の五〇%が性病の醫手に餌食をけめられ四%は死を免れぬといふ

三、歐洲人閨房生活の一端

西洋人閨房について、歐洲人の閨房生活を知る事も無意義ではない。彼女等のいふ處によれば、姙娠の三分の二までは正常なる姙娠でないのである。即ち墮胎を余儀なくする姙娠なのである。言にいひ換れば、正常なる夫の子ではないのである。（これには深い仔細がある。それを說明するためには生物學的、人類學的、西洋社會經濟學的一大論文を書かねばならない。が、簡單にいへば、西洋では處女なる觀念は、日本や東洋一般に於けるが如き意味では認められてゐない――『生物學的理由』があるといふのである」――少し詭辯して言へば、むしろ重要なる道德觀念が西洋では生物學的法則に反するのである。だから日本人の墮胎とは條理その意義を異にしてゐるのである（詳細なる理由を知らんとする人は、他の佛文、邦文諸著を參照されたい）この邊は實に生物學的社會學者には興味深いものである

つゞく

汶山に於る 農村研究の感想 (上)

京城師範學校演習科　阿部一正

去る十三日より一週間吾々三十名の者は汶山普通學校に於て農村研究を致して參りました。是について少しばかり感想を述べて見たいと思ひます。順序として最初に汶山の地理的考察をすると便利なのですが、紙面の都合上略しまして直に感想の方に筆を進めたいと思ひます。

限りなき期待と固い決心とをもつて臨んだ此の一週間の農村研究は、成島校長先生を初め職員の方の熱心なる御指導と、郡守を初め郡民各位の厚い御後援によつて充分に所期の目的を達することが出來たのを深く感謝してゐる次第であります。

一、農村の氣風。最初に感じましたとは農村兒童の純朴といふ事でありますが、之は何も汶山に限つた事ではないと思ひますが京城にゐて、ませた生徒を見なれてゐる眼には殊更に強く目立つて見えました。何が斯樣に格段の差を見せるのでありませう。それは一に環境がしからしめるのであると考へました。彼等が教師を尊敬することは到底都會の比ではありません、恐ろしいまでに教師の一擧一動は強く兒童を感化するのであります此點から見れば都會に於ける教育よりもむしろ農村に於ける教育の方が效果を擧げないと考へられるのであります。

二、汗と愛の世界。農民の生活は汗の生活である。教育に於ても是と同樣に汗と力の教育である。「教育は愛である」といふ言葉がある。悲は最な言である。がしかし若い教師が教育は愛である、總てが愛であると、極度に悲を目標しあたかも水に溺るゝ者の如く、愛に溺るゝ者が少くないのである。現今教育制度が改革され職業科學が重要視せらる樣になつたとはいふものゝ、絕大多數の都會兒童は汗を知らぬ力を知らぬ、勞働を知らぬところの兒童ではあるまいか

飲料水の缺乏せる地に於てこそ、一滴の雨水は充分の其價值を見出される。と同樣に汗と力の生活の中に落ちた一滴の愛は如何に強く其の價値を發揮するとであらう年中規定なき偏れる誤れる愛を受けてゐる眞の愛の惠を知らざる兒童こそ眞に同情すべきである。此の點から見て、愛のみの世界に於ける愛と、汗と愛の世界に於ける愛とは、愛そのもの即ち愛の本質に於ては相異はないかも知れぬが其の價値に於ては後者の世界に於ける愛の方が多大の價値を有すると思ふのであります。この意味からして私は盲目的な愛のみの世界よりも、むしろ、汗と愛の世界を切望するのであります。

參考のため、その教育の實例を一つ擧げて見たいと思ひます。かの汶山普通學校に於ける教師と生徒は實に、この汗と愛の世界に於て、教師の燃ゆる樣な愛と熱と生徒の好學熱は期せずして同じ高度に於て融合し醇化され、兒童も常に活氣に充ち感謝に充ちた勉學を續けてゐます。（寫眞は同校生の製作）

教宗

永遠の女性（上）

―畠中博氏講演概要―

丁記者記

日本組合キリスト教會々長大阪組合キリスト教會牧師畠中博氏は今回朝鮮教化のため渡鮮中十七日京城組合キリスト教會において聯合婦人會のため『永遠の女性』と題して二時間にわたり

愛を基調として立つ

者の生き行く道を熱淚を流して說き誦壇の婦人又聽衆し鳴咽の聲さへ起り稀に見る感激の講演會であつた左に其の概要を記述してみよう

私は若き日に於てもろ〱の智識を解するために外國語を學びもろ〱の事を知らんがために學問に勉勵した。外つ國の言葉を語り得るのは喜ばしいとであり天の使の言葉を知るとは又嬉しいとであるが若し愛がないならそれは空なるものである――

哥林多前書 第十三章總說――たとひ天地の眞理を究めるとが出來ても若し愛が欠けてゐるならば單に騷がしい鉦鐃に生きてゐる丈けで物足らない、うつろな世界に住んでゐるに過ぎない。世の中には外國語は勿論自分の國言葉さへ完全には知らない又天の使の言葉は勿論わからず日常生活に何んの信念もない人でも生きて行く、否生きて行かなければならぬ。たとへば子供を持つ――愛する者がある、少くとも其の

一つの事實 により己は生きて行かなければならない。もろ〱の眞理も掴んでゐない外國語のわからない知識のない母でも死に行くとき、若し愛する子供が殘つてゐるとき果して其の儘安んじて死んで行けようかたとひ社會的には認められず何等の地位も與へられてゐないとしても我が子のためには死ねない、生きなければならぬどうしても生きようとして頑張る母の此心理を考へよ

私に生きて行かねばならぬといふ人生觀を與へたのは誰れであらうか、私の愛するものである愛を感じないならば總ては無意味である

愛する者を 持たないとすれば生き甲斐がない、あの路頭にさまよふ乞食を見るがいゝ子供丈けは破れた着物の中に自分の體溫で暖めようとしてゐる何も知らない子は此の一人前の生活が出來ない世態にしつかり抱かれてゐる、誰れが乞食の生活に使命を感じるか、何んの喜びを感じるか。何んで死なないのかと思ふ、然し彼等は自分の子供のために生きる必要を使命を絕對的に感じる。生きて行かねばならぬ――と

信ずる者は 力強い。子供のために生きようと思ふとき我々は其處に生きるといふ特權と喜びとを感じる。私達は木を書き殘したい大事業をやつてみたいと思ふ婦人も世に出て活躍してみたいと思はれる方が多い樣である、然しながら山を移す程の大事業をやつたとしても有益な事であつたと考へられない事がある。勇名を馳せ或は巨萬の富を積んだ人でも晩年に到り無意義であつたと言ふ人がある毎日台所に働く母達よ、それは無意味だと思ふか。たとひ發達する力

山を移す程 の力はなくとも我が愛する者のためになくてはならぬ者であるといふ自覺程大なる力はない。子供に取つては天下に又とない唯一の父である、自分の子供がびつこであり低能であり不具者であればある程自分は生きていてやらねばならない出來る限り永生きしてやるといふ信念が生れなければならない。[illegible]はずに濟す事が出來るのは何んであらうか、それはたゞ

我が愛する 者である。

年老ひて小供の世話にならなければならないからと言つて子供に盡した親も昔はあつた。然し現在の此の困難なる社會狀態に於ては子供が老後を養つてくれる事を願ふのは不可能な事である。其の樣な期待の出來なくなつた世相を私はむしろ順逆な親達のために喜ぶ。親が子供を愛するに其の愛の報ひを期待すべきものではない。打算的な

考へを捨て なければならない。さうしないと嫁が私達を少しよく扱はないとたちまち不平が生じる。死ぬまで私達は子供のために盡してやるといふ事は自分の力でやる。自己を捨てゝ神の御惠みである。他に盡すために神は子供や其の他愛する者を私達に與へになつた。人に盡す事が無益でないために神は愛する者を我々に與へて下さつたのである（寫眞は畠中氏）

オリンピックフオト

世界各國から集つて來るオリンピック選手の爲に、その宿舍としてオリンピック村が建設せられて居る事は既報の通りであるが、建物がバラックであるので萬一を慮つて消防隊までが用意されてゐる（寫眞は、オリンピック村消防隊）

文壇ゴシップ

女房破壞病患者

文壇にその人在りと云はれた戰旗派の評論家大宅壯一。評論といふよりはむしろゴシップメーカーとして有名だが、此の男三十年來顏を洗つたとがない。その上旅行等に出掛けると、人の食べ殘した辨當を汽車の腰掛けの下から探し出して來て食つたり、落つこつてゐた新聞紙を拾ひ上げて讀んだり、およそプロレタリア的であつたが、近來金まわりが好くなつて出版社の社長商賣などを始めると忽ち宗旨を變へ、粟壇の机やモーニング等を作りルンペンじみた恰好で得々と自動車を乘り廻してゐる此の男、たつた一つしほらしい事は去年死んだ前の妻君を未だに戀ひ慕つてゐる事で彼が『あれは綺麗だね』と褒める女は悉く亡妻に似てゐると云ふ。亡妻は榮養不良だつたとか、鳥眼だつたと色々な噂が飛んでゐるが彼大宅壯一、仲間の間では『女房破壞病患者』として有名らしだ。是によつて彼の全貌おして知る可しである

借金の神樣

文壇で誰と誰が流行兒で、誰が一番收入が多いかと云ふ問題は獨り死松秋江老をわづらはさずとも、口五月蠅い文壇すゞめや小姑みたいなジャーナリストとの間に、常にかげからかげにゴシップとしてころがつてゐる。最も張出橫綱は菊池寬だ。すくなくとも八千圓を下らないらしい。彼は株式會社文藝春秋社の社長でもあり、何も書かずに默つてゐても、毎月の收入は七八千圓はあるといふのだから、三千や四千は入つて來るのだが

其處へ行くと、近頃大分羨れ廻つてゐる直木三十五などはあの位仕事をしてゐるのだから、入つて來る金の方も素晴らしからうと思はれるが此奴は大違ひだ。彼氏一枚一圓でも平氣の平座で原稿を書くし、本屋から無理算段して世帶を張つてゐるが、七號までの家族全部、延人數にすると廿九人からの人間を食はしてゐるので、何時の間にか山ほどの借金だ

『俺の標札が出てる家が日本中にあつたらお目にかゝる』と、借金取りを逃げて步いてゐるのだが、その癖自家用自動車などを得意になつて乘り廻してゐる。借金取り追ひ返されて『あいつは俺達の神樣だよ』……世の中は至極太平である

朝鮮神宮 （五月獻詠歌）

題『五月幟』

京都　大谷彌三郎
靑空の上にものほる勢を見する五月の鯉幟かな

愛知　大林篤策
愛しき兒の行く末祝ふ吉き日とて鯉幟あまた立てなめにけり

大分　稻爪鑑滉
うましき子の榮祈りて武者姿かける幟を今日立てそめり

長崎　宮水卓爾
矢車の鳴る音若き五月そらにをとる幟の鯉のかずかず

釜山　久門不二子
あとけなく喜ぶ孫をせに負ひて吾も嬉しき鯉幟かな

滋賀　吉田晃之助
朝日さす若葉の上に尾ひれふる幟の鯉の勇ましきかな

京城　吉田萬龜子
天までも昇れと願ふ親心五月幟に現れにけり

東京　植嶋照彦
立てにけりわかみとり見ゆますら男の數に入れとて五月幟を

愛知　早川澄治
靑葉吹くあしたの風にはためきて五月幟の勇ましきかな

群山　杉野清造
鯉幟立てゝわか兒に幸あれと願ふも親のまゝ心にして

東京　岩瀨六藏
今年より鯉庖に代る三頭士さつき幟の風に立つ見ゆ

同　森重俊
男の子持つ家のほこりを空高く風に靡す鯉幟かな

奈良　宿茲平
勇ましく風にはためく鯉幟五月の空をひとりしめたる

滋賀　横山豐沖
兵士になる兒を懸きて五月空風はためきの音もいさましく

同　久保久一郎
大鯉の高く泳ぐ五月空かな

京城　山崎志夜子
古りし世の戰の庭を偲ぶかなこち立てる五月幟に

同　齊藤顯太郎
旗祝ふ紙旗と立ち並ぶ五月幟の勇ましきかな

川村十二雨
大空をわかものゝ顏の鯉幟日本男子をたゝへ見るかな

高知　千田[illegible]
數島の日本男の譽れぞと立つる五月の鯉幟かな

京城　中澤新助
吹く風に勇む鯉や日の本を守る武士の心なるらむ

愛知　横井[illegible]
雲の波をりをりよする空のうみに勇みて泳ゆる鯉幟かな

京都　靑山緒三郎
空高く見ふり鯉ふる鯉幟およくきほひぞ雄々しかりける

京城　椿賀[illegible]
初夏や軒端の高嶺そよ風に勢ふ鯉のほりかな

同　水田月堤
初夏の空に若葉の波立ちて鯉ふるのさまぞ雄々しき

同　加藤梅雄
靑空の上にのぼれと鯉のぼり立てゝ祝ふも親心かな

同　田中半次郎
男の子持つ家の誇とたてきほふ五月幟の勇ましきかな

山口　三谷元三郎
あやめふく軒端にたてし鯉幟風になびきて勇ましきかな

島根　山根雪
ますらをになれよと祝ふ親心見えて嬉しき鯉幟かな

島根　原田千太郎
岩はしる千尋の瀧も登るてふ鯉の幟はいさましきかな

京城　黑澤多龍雄
年毎に五月迎へて喜びを色に見せたる鯉幟かな

同　小林堀一
若葉吹く風心地よき大空に雄々しくなびく鯉幟かな

同　淺井佐一郎
みのほまれ家のほまれをあげよとて男の子の門に鯉幟立つ

同　淺井照子
鯉のほり高くかゝげて願ふかなこの子生立ち名をはあけよと

長野　馬場遜兒
この宿の玉の男の子の行末も五月幟の音に知らるゝ

大分　大野一松
をの子はもつひにかゝれと門の邊に鯉の幟を立つるなりけり

京城石楠會 （六月例會）

六月六日下林貞雄居落成披露を兼ね六月例會を開いた、當日は僅かの句會とて通知漏れ等もあつたが會合者十七、八名でなかなかの賑であつた、なほ當日の成績左の如し

五點
菖蒲さやさや背は雨や來む　信子
蚊のうなりとまま暗くなる灘　貞雄

四點
螢灯せば川原蚊蚊のさはぎ　翠雨
へや明るいねむ背の蚊鳴　清六
莚取り眼の匂ひをふとかぎぬ　信子
蚊遣はみ夜道ぬる背青が　貞雄

三點
なく蚊さびし旅ね寢てわれ　清六
立ち待ち月盛り背いもの見たや　佐人
うつろな笑ひの袋に蚊なかれ　英子
日盛りの木の葉二三枚水へ　子宵
消の蚊のたけくも波の音さび　孤帆
莚若色づいて棚風よびぬ　季放
莚喰べ笑ひし歯の白き　英子
蚊柱まとはれ背の風きゝつ　一册
雨にそだち莚淺霧寄せて　佐人

京日歌壇（三月集）

尾上柴舟選

西水稲　永松晃
夕まけて翼さわがしき舟着場若布のひまを人走りあふ

仁川　久保紀美子
せきあぐる涙にふとし目覺むれば夜深き窓に月がげしろし

京城　勝田まさを
若步むこの山道は去年の春君の步みしことありし道

天安　大津信雄
あしき夢さめて寢床にもの想ふ朝なく〱のわれいとしさ

京城　小林貞子
病みふせる我の面輪のなき姉のそれに似て來ぬと思ふ此頃

木浦　任順
靄過ぎの町を步めば汗あえてオーバ重たくなりまさりつゝ

全北　金偉文
暇の淡き光を一點に集めて庭の水仙咲きぬと近寄れば

群山　西村まさと
外出このまゝ主と共に冬部屋の暗き片隅に金魚泳げり

いちご發行所例會

光州　方子郎選

板の間に葛梅を斗つゝ兒　四方平
湯上りの待宵京の路を行く　蕉雨莊
時くれの燈窓に見る宵田哉　澄江女
虹劇場る人のあり日の五月晴　無劍
梅の實の取りこぼれて黃ばみ鏡　香山
外風呂の畑靑田に及び兒　一葉女
五月雨は蠶の道と緣の先　一波
騷いで靑田の路に別れ兒　巣蝶女
石鹼ひせる甕子居や月見草　竹泉
靑田みな雨に煙りて暮れ兒　翠峰
月の波きしめき涼し月見草　方郷
梅の實の露る下せて雨上り　時雨女
あたらしテニスコート雨あがる　郷太郎
靑梅の木のもとにある女ども　方子郎

京日俳壇（三月集）

臼田亞浪選

京城　佐々木醉仙
春暖の碧空に雲そと出でし

京城　下生巨籠
うらゝか雀どこかで啼いてゐる

鎭海　山口其水
窓の灯の照り返し艶葉の靑き
夜の靑葉虫うすうす羽つてを

咸興　阿部晩成
木の芽丘陵に許されて登り兒
大道にのさばりアカシアの芽や
丘の木立のさし透し春淺き
春風に吹かるゝ夜の門の鈴

朝の頸話

金鐘學院安岡學監は陽明學の大家であることは夙に知られてゐる處であるが、過日京中にて『東洋倫理』の講演をなし府內教職員は殆ど聽講した、講演現時の中等教育に就て『小中學時代は今日でも尚記憶に殘つてゐるがそれ以後のことは忘れて終つてゐるこれは教育方法が不可だからだ』と云ふ、聽いてゐる方が教育者だけにゲーンと響く

◇

楠正成の智略を以て取け戰を何故したかと當時の中學教師に聞くとそんなつまらん事を何故聞くかと教師は教へて呉れなかつたと安岡先生當時を追懷して昔の教師に對する不滿をさらけ出す

◇

記憶に飽らぬ中學校以上の教育を今日でも尙繼承して行つてゐることは必らず殘す謂りだからであらう、だが生徒の難問に出會つて教師が『そんなくだらぬ事』と呼む程の教師が想衆の中にゐなかつたか知らぬかも知れない

淋病

プラオンギン ケンゴール

世界的に誇る 新銀劑の大發見

前東京吉原遊廓吉原病院長　佐藤榮先生創製發明

製劑指導　泌尿科　醫學博士　山崎和雄

管理藥劑師　前吉原病院　藥劑主任　鬼塚岩雄

ケンゴールを推薦せらるる 臨床諸大家

醫學博士　西謙一郎先生
醫學博士　和田雄三丸先生
ドクトル・メヂチーネ　河合峻榮先生
醫學博士　津金巨摩雄先生
醫學博士　中野生清先生
醫學博士　向井又吉先生
醫學博士　古川庸夫先生
醫學博士　江口勝四郎先生
醫學博士　山田壽一先生
醫學博士　山口壽太郎先生
醫學博士　山崎和雄先生
ドクトル・メヂチーネ　松山七五郎先生
醫學博士　深潮周一先生
醫學博士　近藤義平先生
醫學博士　佐藤宗三郎先生
醫學博士　北井幾八先生
醫學博士　木村昌一先生
醫學博士　清水雅文先生
醫學博士　志水豪先生

醫界の權威實驗推獎 豫想以上の成績

醫學博士　山田壽一

從來治淋劑として內服藥、卵入、注射藥及洗滌藥等その數夥しく臨床醫家に於てもその撰擇に苦しむ狀態にして殊に賣藥に至りては數百種に及びをれ共その大多數は效果其他の點に於て甚だ疑はしきものあり然るに今回前吉原病院長佐藤氏が多年實地臨床上の實驗と學理に基き發明せられたるプラオン銀『ケンゴール』はその主成分が治淋藥界の期待したる可溶性イヒチオール銀の製造を完成し優良なる治淋局所藥を創製完了に至りたるを以て早速之を實地治療に試みたる結果豫想以上の結果を收め從來に見ざる治療經過を短縮する良成績の實例を得たるは余の滿足に堪へざる處なり、本劑は殺菌力強大にして消炎の作用を有し深達性に富み副作用を伴はず、療法上苦痛なく効果を收め得べきものと思惟す。要するに本劑は醫家の治療たるのみならず一般患者にして家庭その他の事情により醫家治療不便なる人の自宅療法藥として使用簡便、副作用のおそれなく佳良の効果を收め得るものである。

數回の試用直ちに世評を立證す

醫學博士　向井又吉

獨逸のナイセル博士が淋病の病原菌なるゴノコッケンを發見して以來淋病についての病理が明瞭となり、その治療も大いに進步し豫防の方法にも一道の光明を認める樣になつた併し其の治療法にせよ治淋劑にしても、なほ甚だ疑はしきものゝあるを遺憾とする。余は今日まで數百種にわたる治淋劑の實驗を行つて見た。併し期待を滿し得るものがなかつた唯だ茲に醫師としての責任を以て推獎し得るのは、前東京吉原病院長佐藤氏の發見にかゝる『ケンゴール』である。余は三八名の可なり重症なる淋疾患者にこれが實地治療を試みたのであるが、悉く驚異的效果を收め得たことは欣喜に堪へぬ要するにその主成分が治淋上唯一の價値あるプラオン銀にあるので、尿道粘膜に附着する淋菌をして速かに死滅せしめ且淸出作用あるによるものと思惟せらる。殊にこれが特徵とて見るべきものは、淋疾者の多くは後部尿道炎を起し強ては攝護腺炎副睾丸となり或は包皮炎龜頭炎等が伴ふものであるがこの「ケンゴール」を使用せばこの恐るべき併發症からまぬかれ得る事である。しかも從來の治淋劑と異なり安全に何等危險なく療法を行ひ得るもので、これこそ患者の總てが安心して使用し得る理想的治淋劑である。」

一回の簡便なる使用を以て其の眞價を知る

醫學博士　北井幾八

淋病の治療藥として余等臨床家の等しく渴望止まざる優秀卓拔なる殺菌收斂の二重作用を具備せる局所注入藥の創製發見なり從來の局所藥と稱するものには殺菌力にのみ偏して強烈な藥液を使用する爲め粘膜を損傷する等の危險を有するとか或は稀薄なる藥液を用ふるが故に却つて淋菌を後部に押入して症狀を惡化せしむる恐れある等臨床家として信頼に足るものなきを甚だ遺憾とせり。然るに今回前東京吉原病院長佐藤榮氏の發見創製せらるゝプラオン銀「ケンゴール」は余の實驗の結果その殺菌收斂消炎の適確なる作用と併つて從來の局所藥に見るが如き危險は聊も無く却つて併發症を豫防し且つ簡便安全に使用し得る點等より見て一般醫家のみならず患者の自宅療法藥として唯一無比の局所治療藥なり尙又余の實驗上豫防藥として使用するも從來の豫防藥に見るが如き藥液の強弱等の爲め却つて尿道內に障害を受けるが如き憂ひ絕對に無く或ひは直後寸秒の間に使用するにあらざれば效果無き他の豫防藥類と異なり數時間經過すと雖も本劑の注入によりては完全に淋菌の侵入を防止し得るものにして本劑こそは治療藥として豫防藥としても從來の治淋藥の到底比肩し能はざる卓効を有し迅速なる効果とともに治淋界の新革命藥とし推獎するに足るものなり。

九州帝國醫科大學 旭博士の發表

注目すべき其新學說

九州帝國醫科大學教授旭博士が、世界に發表せられた所說に、「淋病は內服藥のみによつて全治するものに非ず、適當なる銀劑の局所療法によつてのみ、その目的を達する事を得」と極言せられ、尙附言して「內服藥で今日最も多く用ひられて居る、白檀油或はバルサム類、ザロール、ヘルミトール等で、之等は往時殺菌力ある如く考へられてゐたが、現今では尿に殺菌力を附與するものに非ず、單に疼痛を減じ、分泌物を減少し、幾分收斂作用あるのみ。」と論及されて居り誠に肯定すべき權威者の高說である。

淋病治療に革命を來した プラオン銀の世界的大發見

一、本劑は前東京吉原遊廓吉原病院長として、十數年在任せられたる佐藤榮先生が、多年の實驗と學理に基き、最も合理的に完成發表せられたる最新治淋劑にして、多數專門家に依りて、臨床實驗せられたる結果、全く理論を裏切らざる、前記旭博士の所說に全然合致したる藥劑たる事を確認し、之を廣く頒布して同病絕滅を期せんと。我研究所にその發賣を委ねられたるものなり。本劑の主成分「プラオン銀」は醫界に於て熱望しつゝあるも、製造至難とされし可溶性「イヒチオール」銀の製造を通成し、其の殺菌、消炎作用の強大にして、的確敏速なるに加へて、殺菌、深達作用に定評ある「コロイド」銀を配合し、一層完全なる理想的藥劑を合成したるものにして、効力の迅速、消炎、深達作用等、他藥の企圖し能はざるものとす。

二、本劑は男女共局所患部の直接治療劑にして他の內服、洗滌、坐藥等の迂遠なるに比し效果極めて迅速的確にして主成分の分子細微なる爲め粘膜組織、腺內等の最深部の病巢に到達作用するものにして而も何等の副作用なく併發症の憂なく最も安全に治療の目的を達し得るものなり。

三、本劑は殺菌力強烈にして、刺戟性微弱なるを以て、極めて適度に稀釋して使用に供し得べく、爲めに〇・五乃至一・〇瓦の極少量（即ち尿道粘膜に塗布せらるゝ程度）にて充分に作用して使用一回每に効果メキメキ顯はれ、最も安全且簡便にて目的を達し得るものにして、一般洗滌藥等の如く、施療に際して淋菌を後部尿道に送入副睾丸炎攝護腺炎、膀胱炎等の併發症の危險を、絕對に防止すべく考慮したる點は、本劑の最も特長とする處にして、斷然他藥の追從を許さざる處なり。

賞讚既に世界的!!

本研究所は多數患者諸賢より感激に滿ちた全快の謝辭が山積し、何內地は勿論海外諸國より續出注文が殺到する有樣で徹底に捨へず同病絕滅の信念と確信を以て本療法に頼らんとことを希望し普く專門家の試驗を仰ぎたく貴問病者に呼びかけ茲に陷突當に世界の再考を促し容易な批評を乞ふものである。

一般の內服注射藥 洗滌藥と同視する勿れ

醫學博士　西謙一郎

近時衞生思想の發達と共に、一般の人が病氣に對する智識が發達して治療上にも好結果を齎して來た事は非常に喜ばしい現象である。然るに淋病に對する觀念が割合に輕視されてゐる結果副睾丸炎、攝護腺炎關節炎等の併發症を起し或は卑怯なる婦女子に感染せしめて樂しかるべき人生を急轉悲慘なる生涯に陷ることになる恐るべきは淋病である。淋病の治療には慎重に探究吟味して最も學理を研明に適合した療法を選ばねばならぬ事を痛切に感ずるのである。新らしき智識に立脚して科學的に明確なる說明をなし得るもので多數の實驗例を有する確實なる療法を有意義に行つて初めて僅れたる好結果を收め得るものである。此の點に於て內服藥注射藥等の効果的期待を裏切られつゝある今

日、前吉原病院長として十數年在任せられし佐藤氏によつて發表せられたるプラオン銀劑「ケンゴール」がその強烈なる殺菌作用と深達消炎作用を具有する理想的治淋劑を完成され自身及幾多の專門醫家によつて實驗せられ激賞を以て迎へられ余も多數の男女患者に試用してその素晴的効果を經驗してゐる次第である。佐藤氏の鋭倫に敬み決して偶然の結果でなく寧ろ當然の成果であるが內服注射藥期待すべきもののない今日ケンゴールの出現は同病者の爲め吾人保健衞生作用の上から絕大なる貢獻として推獎する次第である。

見よ！ この激賞！

本劑一度發見せらるゝや昭和六年四月號婦人俱樂部五月號講談俱樂部及び富士七月號現代及び雄辯七月號主婦之友六月號文藝春秋及びオール讀物號七月號婦人公論及び中央公論七月號日本通俗醫學七月號經濟往來七月號健康之友に七月號婦女界及び健康時代其他藥業之日本七月一日發行、文藝俱樂部、實業之世界、講談雜誌等八月號健康之光帝國風信、日本與信日報等は四日間に亘る連載記事を以て淋疾治療に卓効ある「プラオン銀」發見さるとして掲載せられ次に同年十二月二十三日發行の東京時事新報紙上に淋病に卓効ある「プラオン銀」ケンゴールの發明と題した記事が掲載せられ、其他各雜誌各方面で推獎に次ぐに推獎を受く。

權威ある專門醫家の「淋病と其の治療」といふ患者の爲めになる本を無代進呈、ハガキで御申込下さい。

藥價　二〇瓦入（約十日分）三円〇〇錢　五〇瓦入（約廿五日分）七円　八〇瓦入（約四十日分）十円　送料　內地十五錢　海外四十二錢

御注意――急性用、慢性用、婦人用いづれも藥價は同じですが藥液中の原液の含有量及附屬品が違ひますから御注文の節は男女別を明記して下さい。

東京市芝區三田通新町十三番地　日東藥化學研究所　振替東京三一九四三番　電話高輪八三三四―五

取扱所　京城 新井藥局　京城 木村藥房　釜山 大黑南瀧堂　大阪 高橋盛大堂　商會 小林大藥房　右の外主婦之友社、中央公論社、文藝春秋社、實業之日本社等の各代理店及全國有名藥店にて販賣す

光榮に浴して——諸將星宮中退出
陸軍は參謀總長宮 海軍は軍令部長宮 に拜謁

【東京電話】凱旋將軍一行は廿四日午後二時宮中退出、御車寄より行列を揃へ陸軍・海軍・陸軍の順に櫻田門附近まで進み、[illegible]より陸軍と海軍に分れて參謀本部と軍令部に赴き、植田中將は閑院宮殿下に野村中將は伏見宮殿下に拜謁[illegible]陸海兩省に同樣挨拶、經つて植田中將は故白川大將邸を訪問して靈前に報告、遺族を慰め一日の行程を終へ入り午後六時陸海將星揃つて[illegible]霞ヶ關離宮の閑院宮殿下の晩餐に列席した

閑院宮樣 御言葉賜はる

【東京電話】閑院參謀總長宮殿下には二十四日午後六時凱旋の陸軍將校を霞ヶ關離宮に召され晩餐を賜はつた上左の御言葉を賜はつた

軍狀奏上の機に於て諸官の總容に接し欣快に堪えず、上海方面に派遣せられた陸軍は克く他面の實を擧げ退速に戰局を收拾し滿洲に派遣せられた[illegible]は各地に轉戰[illegible]討伐し赫々たる成果を收めたり、深く其の勞を多とす、惟ふに今や内外多難吾軍の使命重を加へ陸海協同の要愈々大なるものあり、切に諸官の自重健[illegible]

伏見宮樣 軍狀を御聽取

【東京電話】野村中將以下海軍凱旋將軍は感激の宮中の御儀を退下して午後二時半軍令部を訪問した一行は、[illegible]

[illegible]海軍令部次長以下の盛んなる出迎へを受けて先づ三[illegible]軍令部長室に伺候し、伏見宮殿下に任務を御報告申上げた、殿下には「御苦勞であつた暫く靜養せよ」と御言葉を賜ひ更に野村艦隊將軍には特に陛下御慰問の御言葉があつた、次で一行は大臣室に[illegible]と會見、軍狀を報告した後三[illegible]で各内[illegible]と軍令部長官殿下御下賜の祝酒を酌んで凱旋挨拶をなしそれぞれ自宅に引取つた

凱旋將軍に御下賜品

【東京電話】畏き邊では廿四日凱旋入京した植田中將以下並に故白川大將に對し左の御下賜品の御沙汰があつた

上海派遣軍司令官代理中將　植田謙吉　御紋章附金時計一個
第二十師團長　室兼次
元混成第三十九旅團長　嘉村達次郎　御紋章附銀花瓶一個宛
第三艦隊司令長官　野村吉三郎　御紋章附金時計一個
元第一遣外艦隊司令官　鹽澤幸一
元上海海軍特別陸戰隊司令官　植松練磨
元上海派遣軍司令官　故大將男爵　白川義則　御紋章附金時計一個宛

凱旋將軍日程

【東京電話】凱旋將軍の二十五日以後の日程左の如し
二十五日午後六時陸海軍大臣晩餐會（上野精養軒）
二十六日正午軍令部長午餐會（霞ヶ關離宮）午後六時首相晩餐會（首相官邸）
二十七日午後一時半東京市歡迎會（日比谷公會堂）

明糖の脫稅問題
罰金三千四百餘萬圓
大藏省は脫稅の事實なしといふ

【東京電話】明治製糖脫稅問題を取調べ中であつた東京地方檢事局は二十四日林[illegible]事の名を以て脫稅事實及び罰金額を附記した論告文を東京稅務監督局長、中島大藏省主稅局長に送附した、[illegible]の內容は明糖が昭和二年から満四年間に密輸入による脫稅額の額二千九百七十七萬三千圓從入消費稅額金五十六萬余圓、[illegible]總額金四百十萬四千圓が千四百十三萬圓の巨額に達するものである、然し檢事局の脫稅指摘に對し大藏省側は從來の如く脫稅事實なしとの態度をとつてゐる、即ち原料輸入關稅、消費稅の査定方法は從來稅關の[illegible]で、假令彼等に多少問題ありとするも脫稅と認めぬと云ふにあり、大藏省側は[illegible]により一應調査を開始する筈

調査の上 態度決定

【東京電話】明糖の脫稅に關し東京檢事局より論硬の通牒を受けた大藏省中島主稅局長、界東京稅務監督局長は今後調査の上大藏省の態度を決することになつた

京城　午前八、一〇　同一一、二五
　　　午後〇、一〇　同五、一〇
大田發　午前八、一〇　午後〇、五六
　　　　同七、一〇　同九、二〇
（水原發）

談合とバス不正事件
拘束者二十七名
近く送局されん

土木談合並に府營バス事件の拘束者は廿四日午後六時現在は拘七名であり本町署は事件をまとめる必要上こゝ一兩日に內部的に取調べを作成し一日も早く送局せんと目下調書作成に急いでゐるが、こゝ一兩日中に送局の段取りとなるべく早くて廿六日、おそくとも廿八日迄には送局を終了する模樣の兩後の檢擧はそれをまつて行はれるものとみられてゐる

すでに留置の手が動いてゐる問題なれば觸れぬことに決定、俱樂部員有志が、淺野、末森、池田、成松氏

（水原發）
林町の火事
本町署原因取調

廿四日午前一時廿分火を發し消防隊の活動により家屋四坪のみ燒いて同卅分鎭火した府內林町二七九番地京城電話局長工藤孝吉氏宅の火災は放火の疑とみられてゐたがその後の取調べにより漏電とみられ[illegible]け打消されたので同署では放火ではないかと取調べ中

末松さん 勅任官待遇に

李王職庶務課長末松熊彦氏は去る二十二日附宮內省の辭令で勅任官待遇となつた、末松氏は故伊藤公の因緣、朝鮮在任二十餘年、李王職の生字引といはれてゐる人、さきに現職式職長李恒九男が勅任官待遇となつた、李王職課長級では末松氏が二人目である（寫眞は末松氏）

松、大和、金の七氏を委員に選び廿五日午前十時から各方面に懇談することとなつた

海龍方面 居留民引揚ぐ

【奉天廿四日發聯】海龍城の匪賊の跳梁益々甚だしきため、海龍及金川附近在留邦人百八十七名鮮人六名朝鮮人二百八十名は何れも二十一日夜海龍北方朝陽鎭に引揚げて來た、[illegible]西方地區に大刀會匪が横行し出したので[illegible]に引揚げて來た

京城—大田 ガソリン車運轉
七月一日から實施

ガソリン車の長距離運轉は京城、大田間に於て過般來試驗運轉中の處良好な成績を示してゐるので愈々來たる七月一日から同區間を往復及京城、水原間を一往復運轉することゝなり左の如くダイアも決定した、之によると京城大田間で消費時間は殆んど特急列車と同樣で從來の同區間混合列車の六時間餘を要したのを三時間も短縮され非常なスピードアップで汽動車の長距離運轉の前途に多大の期待を持たれてゐる

▲京城發　午前六、一五　午前一一、一〇
同一〇、三五　午後三、一八
午後二、五五　同七、一五
（大田着）

李王殿下 中佐に御進級

任陸軍步兵中佐　李王垠

【東京電話】八月の定期異動で李王殿下は左の如く御進級あらせらるゝ事に決定二十四日陸軍省より上奏御裁可を仰いだ
敎育總監部附
步兵少佐大勲位　李王垠

自暴の平山利治氏
藝妓とピストル情死
熊本の料亭梅浦の裏座敷で
巡査も重傷生命危篤

【熊本電報】熊本市坪井町の辯護士平山利治氏（四〇）は二十四日午後四時頃同市花畑町料亭梅浦に於て藝妓梅[illegible]と心中を遂げた、原因は藝妓[illegible]の二階奧座敷で情交を[illegible]ピストル[illegible]、つた平山氏を自由廢業させるべく連出したので警察當局に睨まれ、又藝妓[illegible]の職を利用して不正事件をあさつた事件の[illegible]て居るので自暴自棄となり自決したものらしい、兩名の遺族を[illegible]

[illegible]にも平山氏のため下腹部をやられ生命危篤である

立志傳中の人

平山氏は朝鮮總督當時の常務佐藤潤象氏の書生をしてゐて勉強し、[illegible]

情死した平山利治氏

平山利治氏はかつて京城府黃金町二丁目一九四番地に法律事務所を開き辯護士、府協議員として知られてゐた大正十一年來鮮し大正十五年迄辯護士として刑事民事共相當手腕を揮つたが、殊に民事には得意で、銀行、會社の經理によく出入して例のよく通る細い聲で

長期に[illegible]つたが、當時種々紛糾した事件[illegible]を起して[illegible]、而して馬野府尹當時府協議員としても重きをなしてゐた大正十五年或る事件の紛爭を讓受けた事から辯護士會の規約に觸れ懲戒六ヶ月間の職務停止となつたので、京城を去り郷里熊本に

意外だ
堀直喜氏語る

同郷人の府內黃金町二丁目辯護士堀直喜氏は驚いて語る
一向通信をしてゐないので近狀は判らない、熊本で市會議員をしてゐるといふ事を聞いてゐた大正十五年京城で辯護士會の懲戒職務停止を受けた時などは隨分奔走したが大勢は不利に傾いた、頭はよく大だつた、しかし隨分いろいろの方面に無理をしてゐたので、よく忠告した、先されたことを心中するなんて意外である

京城時代 辯護士、府協議員
氣受けは惡かつた

制令違反上告　平北泰川郡月與面祿里金德河（三五）に係る大正八年制令違反殺人及殺人未遂等の事件は一、二審とも懲役十五年の判決を受けこれを不服として廿四日高等法院に上告した

千駄ヶ谷の お祭り氣分
野村提督を迎へて

【東京電話】野村中將は廿四日宮中伺候を終り午後四時千駄ヶ谷の自邸に入つた、千駄ヶ谷町は擧つて此の提督を迎ふべく旗幟と國旗を揭げお祭氣分、歡迎の群衆は身動きもならぬ有樣で提督は此の中を下の歡迎に答へつゝ一町余を歩き四時十五分頃入に自邸に入つた、[illegible]夫人初め家人親戚知己と祝盃を一時間餘再び服を正して午後五時半霞ヶ關離宮の閑院參謀總長宮殿下の晩餐に列席した

水陸選手の 船上練習始まる

【龍田丸二十四日發】午後のデッキは陸上水上の猛者連に早大野球部選手、印度、フイリッピン選手等が出揃つて大賑はひ、午後三時半から水泳選手はプールに入りスタート、ターニングの練習をやつた、織田、南部選手は後甲板で縄跳やランニングスタート等初めてのウオーミングアップだ、伊達投手がキヤツチボールをやれば外の連中はネツト代りのカンバスに向ひバツトを振るといふ調子である

巡査から累進警部になり辯護士となつた立志傳中の人である

滿蒙博彙報

全北から 紙の特產品
觀光團も計畫中

【全州】大融主催新興滿蒙博覽會に全羅北道からも特產品の即賣、陳列に出品する事になり、二十二日決定を見た、時代は時代品も含まれる全北を代表する雨傘、團扇、扇子等は相當の賣行を示すであらう、なほ全州郡では之れを機會として慣例による金剛山登山團體を組織し滿洲中に決行し蹈滿博覽會を觀覽し一路の全朝鮮特產品から土產ものを買ふといふ樣な計畫が樹てられつゝある

咸北 準備を急ぐ

【羅南】咸北道の相馬商工課主任は、北村産業課長と共に滿洲へ出張、道物產の輸出聯關係の調查準備として具さに觀察すべきはずであつたが本社主催新興滿蒙博覽會の開期も切迫してをり、道の出品、即賣等の準備の都合もあるので急に豫定を變更して出張を取り止め、北村産業課長が單獨で滿洲に向ひ相馬主任は日下開催中の博覽會開催の事務に沒頭してゐる

音羽の怪火から 駒田を廻ぐる疑惑
突如！七人組が拘引された

談合と駒田事件祕話（1）

……まへがき……
盛夏に入る今日……本町署の留置場の二十五人の薄暗い留置場には、プンと鼻をつく惡臭がある、京城府疑獄事件と土木談合事件に連坐し、今は淋しくも時の流れをみつめつゝある人々の悩みである、街にはこの事件が話題となつて世人はその推移を凝視しつゞけてゐることである、旋風を捲き起した兩事件の端緒となつた駒田德三郎氏を召喚した去る七月十八日從來けふ二十五日で十八日間、どこまで擴がって行くか判らなかつた、一つの解釋となつたこの摘發は未だ存、所を知らざるその途上にあるが、

ってゆくこの一篇は兩事件のかくれたる秘話である

料亭咲良喜の客

去る六月の夜八時頃こゝ旭町は料亭咲良喜の門をくぐつた酒流しの男があつた、男は一人の連れを伴ふて居た、常連とみられて仲居は兩君を奧の一間に通した、仲居を遠ざけてこの二人の間に何か秘話が進められてゐる、事件の立役者駒田德三郎氏と今御木町署の留置場に拘束されてゐる米山（假名）其人しよんぼりと物思ひに沈んで居

五十才位の一見請負師風の男が一

本町署動き出す

同じ時刻、本町署では歸宅する筈の中村署長、吳司法主任が未だに署内にとどまつてこれに谷口刑事部長を加へて署長の室に閉ざされての重要會議の最中であつた、刑事部は取調べに何か

はいつもの快活さに似ずけふの沈み勝なその顏に何かの不安な前兆であつた

た、約二時間餘の密議を終へて谷口部長は緊張の面で例の男の取調べにかゝつた、もう時はすぎて十二時にならうとしてゐる

府廳出入七人組

咲良喜での密談が終へたのか駒田氏は自動車を走らせて龍山の自宅に歸いで居た、—一方谷口部長は例の男に向つて峻烈な取調べが行はれてゐる、一時すぎた頃男は漸く口を割つたらしい、數罷の自動車、……（不）に谷口部長を初

めとして平野、林、木內、多田の諸刑事が各々分乘してねむりに入る街を疾走してゆく、三十分の後各刑事は合せて七人の內地人を伴つて歸署した、所謂京城府出入の七人組の請負業者と米山（假名）である

怪火が噂を生む

思へば二日、料亭音羽の離れ座敷の怪火事件に絡み、重要な參考人として駒田德三郎氏は、刑事部の取調べをうけた、同氏は府廳にあること十一年、あらゆる暗に穢々たる風評は離れ飛んで同署ではすでに同氏に絡むこの風評を突止めようとしてゐた、異なる參考人でけあつたが同氏召喚が世に洩るや翌日には早くも山をなす投書が同署に寄られてゐた、綱紀粛正のために斷然立つべしと刑事課の意氣は壯んである、當時中村署長は兩鮮旅行の途上にあつた、すべては署長の歸還をまつてと吳司法主任はけやる刑事陣をおさへた

署長歸つて表面化

四日中村署長の歸署となり吳司法主任から刑事陣苦心の蒐集による材料が逐一報告された、五日は日曜である、六日中村署長の直接送りへの打合せとなり、愈々こゝに決意してわだかまる駒田氏の觀事實摘發が伏線をしくにいたつたのだ（寫眞は駒田氏）

東大の井上工學博士 病院で飛降自殺
石工學界の權威者

【東京電話】二十四日正午頃帝大病院島薗內科に入院中の東京帝大工學部教授工學博士井上匡四郎氏は三階から[illegible]レベーターで三階洗濯場に駈上り病棟後方廣場に飛び降り自殺を圖つた、この報に接し青山博士ら駈つけ手當に努めたが頭蓋骨が折れてゐたゝめ午後二時遂に絕命した博士は四月十一日來神經衰弱で入院してゐたものである（寫眞は井上博士）

博士は從四位勳三等で明治十年東京に生れ卅五年東京帝大工科卒業一時鉱山會社に入り技師となつたが四十年大藏省に入り帝大教授を兼ね石工學講座を擔任し斯界の權威者である

大相撲（二日目） 好天氣總見で賑ふ

大相撲第二日は前日來の盛大もかりと晴れ汗ばみを感ずる位ゐ相撲氣分は濃潤に達し大學目藥・水谷組合の總見で見付違がいなせな整に賑はひ場內は八分通りの大入りで本社のお好角力當日と當[illegible]

幕下個人決勝
　強　決　勝
　賞

秋田嶽（つき出し）立の海
伊達の花（より出し）小櫻川
富　錦（より倒し）肥前嶽

優勝戰

秋田嶽（つり出し）富　錦
秋田嶽
優勝者

照　錦（上手投げ）秋田嶽　伊達の花
防長山（內かけ）鳥ヶ峰
桂　川（さき落し）九州山
駒ノ里（より切り）晉　山
小野ヶ嶽（下手投げ）土州山
松前山（より倒し）出羽ノ花
筑波嶺（つき出し）大　浪

中　入

瓊ノ浦代理
九州山（かけ倒し）大ノ瀨
越ノ海（より切り）大邱山
巴　潟（つきはなし）射水川
旭　川（より切り）古賀ノ浦
若瀨川（すくい投げ）双葉山
晉　登（より切り）出羽ヶ嶽
若葉山（すくひ投げ）吉野山
綾瀨川（より切り）沖つ海
玉　錦（うつちやり）能代潟
武藏山（より切り）射水川

大學目藥本舖 特約店を相撲招待

大阪大學目藥、ヘブリン丸、サンテ本舖參天堂株式會社では京城代理店新井大藥房、木村大藥房後援の下に今回京城大相撲觀覽會に府內特約店百卅餘名を招待した盛會であつた

結婚される方々へ

本社俱樂部の舞踊家花柳たい子孃が化粧、著附から舉式披露までの形を實演された大講習は非常な評判です（婦人俱樂部七月號へ發表）

小初切に滿場を沸かせてゐた

三木氏醫博に

京城大學醫學部篠崎內科教室助手三木榮氏は去る六月廿一日『胸腔に於ける含水炭素新陳代謝調節中樞に關する實驗的研究』と題する學位論文が通過して醫學博士となつた、有論文は篠崎教授の立體解剖を使用し、猶に就き胸腔を灰白隔及び梶新陳代謝とに關する實驗的研究を行ひ、腦髓中梶は間腦に於ける糖新陳代謝中樞にして調節性機能を營むものなることを主張せるものである（寫眞は三木氏）

「音樂の夕」
高商音樂部の

廿五日夜來春館で開催

京城高商音樂部主催本社後援の演奏會『音樂の夕』は二十五日（土）午後七時半から本社來春館で催されることゝなつた、演奏プログラムは左の通りである

第一部　▲合奏　行進曲『我等のバンド』同『ラソレラ』▲重奏『森の中の七面鳥』▲合奏『ハンガリアンダンスの五』▲マンドリン合奏『行進曲』『丘を越えて』▲合奏『アルルの女』『闘舞曲』

第二部　▲合奏　序曲『レイモンド』▲二重奏　和曲『野崎村』▲合奏　東洋を主題とする小曲▲マンドリン合奏　ガボット『ミニオン』圓舞曲『輝く盛衣』▲合奏　圓舞曲『美しい青いドナウ』▲合奏『ウイリアムテル』

たほ同夜は場内整理のため一名十錢宛會費を受けることになつてゐる

▷▷▷▷ コンロ爆發
二名大火傷
觀水洞の火事

二十四日午前十時五分、府內觀水洞九二番地の一化粧品販賣店金潤榮（二〇）方の二階から發火、直に消防隊の活躍により二階（約十坪）を燒き同十分大事に至らず鎭火した 原因は同店雇人趙基熙（二四）李年夏（二二）外一名が二階でアルコールコンロを取扱つてゐる際、こぼれたアルコールに引火、コンロが爆發したためで、この際趙基熙、李年夏の衣服に

河本畫伯個展

太平洋畫會々友で帝展に入選の新進洋畫家河本一男氏は仁川の出身であるが、今回鄕土を機として廿五、六、七の三日間本町明治製菓樓上で個展を開く

菓子と アイスクリーム 大和軒

ナショナル金錢登錄器
御使用の前後

前　營業狀態不明　前途暗膽
後　營業狀態明確　建直しへ
米國貿易株式會社
ナショナル金錢登錄器部
京城府長谷川町八六
大阪東區博勞町堺筋角
說明書第224號御申込次第送呈
參考資料御研究乞
橫濱 京都 神戶 仙臺 札幌 靜岡 東京 名古屋 岡山 福岡 大連

勝馬投票施行 春季競馬大會
期間　六月二十四日ヨリ六日間（雨天順延）
會場　海州邑內廣石町空地
出場馬　駿馬逸足八十數頭
開會時　每日午前十時ヨリ
主催　海州競馬俱樂部

◇根氣と元氣はレーベンでつける

トミボートワイン　最高級白葡萄酒

巡查　內地及植民地の巡查志願者は本會の巡查講義にて合格せられよハガキで申込次第規則進呈　東京麹町二ノ五　日本警務學會

耳鼻咽喉科診察　京城府黃金町（電本六四二）醫學博士阪井清　自午前九時至午後六時

一生安心なる＝新職業　男女（小學卒業以上＝ハガキで申込次第規則進呈）酸素透熱新療法　東京理學療法研究所　東京神田區表猿樂町二四　電話神田二五六番

金儲大王　專賣特許　第九三七二五五號　最新型完成　自動菓子揭機　製造總元　大阪市櫻川二丁目　ホウトク商會

賞牌 メダル 徽章 名旗　精巧無比　專門製作　大久保眞敬商店

京日案內

特別案內　地圖と兵書　目錄送呈　京城練兵町電竜五二〇　小林又七出張店

恩給　利用者にある店を擇ばれ安心して立替へる京城府吉野町入口　電本九二一　[illegible]

賣地　七十坪住宅地　[illegible]

恩給　利用者の有利な京城府黃金町二丁目　[illegible]

社員　採用　[illegible]

恩給　低利　[illegible]

南京虫　[illegible]

賣地　大和町　[illegible]

金融　官吏會社員の方に限り秘密に月賦にて御融通　[illegible]

恩給　[illegible]

空間　交通至便四疊半六疊　[illegible]

求人　年齡四十歲以上の身許確實なる婦人　[illegible]

看護　婦又は見習入用　[illegible]

特約　店募集　[illegible]

店員　內地人にて十五六歲位の小學校卒業程度の人　[illegible]

京日案內　五號活字十五字詰五行一回一圓五拾錢　[illegible]

命の最高峰 (151)

平山蘆江 作　布施春晃 畫

「ねえあなた」
かつ子は、水を一杯ごくりと呑み込んでから陽三郎の顔を眺めた
「何だい」
「あなた、瀬川さんの御機嫌をわるくしたんぢやありませんか」
「したかも知れない。向ふで、こちらおれてかゝるから、こつちでもつけつけ云つてやつたよ」
「それで、あの家をお出になつたのね」
「まア、さうだ」
「それはあなたの方が悪いわ」
「なぜわるい」
「だつて、瀬川さんには、三ケ月あまりもお世話になつてるんぢやありませんか、それでなくても、あなたと瀬川さんとは――」
「よせやい。おれと瀬川とは親友だぞ。お前見たいに、打算的に考へちやいけないや」
「それは負け惜みよ。そんな云ひ方をしちやダメだわ」
「ダメぢやない。なるほど、おれは瀬川のうちの居候にはなつたさ。併し、おれを食はしてくれたのは瀬川ぢやなくて、麗ア公の働きによつて、瀬川だつておれだつて食はしてもらつたんだ」
「あんたは強情ね、まるでお話にならないわ」
「強情ぢやないよ、思ふんだがなア」
「強情ですとも」
「さうかな」
「麗アちやんに對してでも、あなたの言葉としては、下手に出るのが本當だわ」
「おれがか」
「さうよ、瀬川さんと角つきあひをして、それつぱなしに、あそこを飛び出すなんて事、ないわ」
「さうかな、いけないんなら、あやまるよ」
「是非あやまつていらつしやい。さうでないと、麗アちやんが困るわ、私にして見ても、――」
「困つたよ、現在あやまつて來るよ、だけど、あの野郎、いやにしんねりむつつりしやあがつて、癪にさはるからな」
「それにしても、麗アちやん、何だつてダンサーになんぞなつたんでせうね」
「うそだよ、うそだよ。新聞の出たら目にちがひないと思ふんだ。新聞記者の奴ちき生め、東京新聞のやつ、何のうらみがあつて、こんな事を書きやあがるんだ」
陽三郎は、いらいらしてゐた。が、かつ子は何となく、考へ込んでゐる。
「ねえ、あなた」
「何だ」
「きよ子の事をあなた、どう思つて」
「きよ子はきよ子さ」
「私、きよ子の樣子が、少しへんで仕樣がないの」
「どう、へんなんだ」
「先のきよ子と人柄が變つてるんぢやないかなんて、そんな氣持がするの」
してゐるんですの」
「おかつ」
陽三郎はだしぬけにどなり出した。
「お前もさう思ふか。お前がさういふんなら、云はう。今のきよ子は昔のきよ子とちがふんだぜ」
陽三郎が膝をのり出した。
「お前に、早く東京へ來てもらひたいのは、先づきよ子に意見をしてもらひたいからなんだ。あいつ映畫女優で、少しばかり持ち上げられたものだから、すつかり人柄が變つて了つたぞ」
かつ子は苦しさうに、仰向けのまゝ、天井を見つめて涙をくひしばつてゐる。
「第一、あんなに嫌つた後藤の爲めに、くどき落されて了ひやあがつたんだ」
かつ子は默つてゐる。
「後藤と二人がかりで、麗ア公をいぢめるんだ」
やつぱりかつ子は、だまつてゐる
「そして、麗ア公をはぢきとばして了つたんだ、かつ子、何とかして東京に行かれないかな、何とかして起きてくれよ」
併し、かつ子の病氣は起き上るどころか、寝がへりを打つのも苦しい容態になつてゐるのだ。

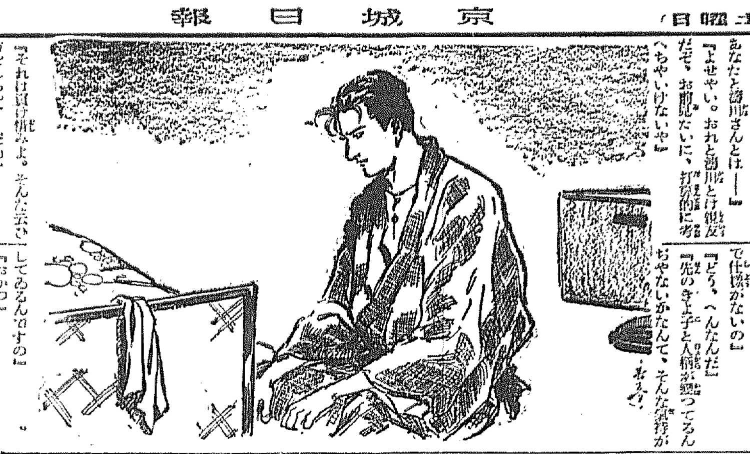

ラヂオ

廿五日（土）

午前一〇時〇分　氣象概況、各地天氣概況〔仁川觀測所發表〕
同一〇時四五分　料理獻立、日用品値段、鮮魚蔬菜相場　京城府廳水產市場發表
同一一時五九分　正午時報、ニュース
午後〇時三〇分　落語　ねずみ穴　柳家おさん
同一時一〇分　家庭講座　家庭生活の大盛（三）　李智光
同二時一五分　家庭講座　冷い飲物の拵へ方　田中梁治
同四時〇分　ニュース、公示事項
同五時三〇分　運動競技　大日本大角力大會實況第四日（三越裏角力場より中繼）
同六時三〇分　子供の時間（但し運動競技なき場合）
同七時〇分　ニュース、公示事項、職業紹介事項、プログラム發表
同七時三〇分

◇京都放送局開局記念放送

講演　精神生活の基礎　大谷派本願寺管長　大谷光暢

同八時〇分　ピアノ獨奏　解說　一、ヘ短調アンダンテに依る變奏曲（ハイドン作曲）　二、ニ長調ソナタ（ハイドン作曲）　第一樂章　アレグロ・コン・ブリオ　第二樂章　ラルゴ・エ・メスト　第三樂章　プレスト・ノン・トロッポ　三、ニ短調幻想曲（モーツアルト作曲）　四、イ長調ソナタ（モーツアルト作曲）　一、アレグロ・マイストーソ　二、アンダンテ・カンタビーレ・コン・エムプレシーヴォ　三、プレスト　マキシム・シャピロ　解說　山田耕作
同九時〇分　通俗講談（B）　加賀評定　旭堂南陵
同九時三〇分　時報（A）
同九時三一分　樂天より中繼講演　[illegible]
氣象概況、各地天氣實況　仁川觀測所發表
レヴュー集　一、二八青春二、不幸な詩人三、映畫漫談四、カクテル金色夜叉五、印度の夜　沈影、朴齊行、金鮮英　管絃伴奏

トーキに對抗して全國的に掛合說明が流行
地方ではトーキーより好評

邦畫トーキーは逐次全國的に上映され無聲映畫時代の生命の脅威はますく募るばかりであるが先般淺草電氣館がトーキーに對抗して試みた一人二役全台詞入りの掛合說明ぶりは相當の成績を擧げたがいつしかこれが全國にひろがり方々で流行をきたしてゐる地方館に至つては附近にトーキーを上映する館があると直にこの方法を用ひて對抗してゐる有樣で地方館のトーキー設備は都會に比して不完全なものが可成りありトーキー效果がかんばしからず說明者の掛合說明が反つてトーキー以上の好結果であると云ふ皮肉な現象もある、然しながらこの掛合說明がトーキーに對抗して何時までつゞくかは疑はしいものである

ユ社が日本語版製作
汐見洋・瀧蓮子等の出演

『再生の港』式のもの　洋畫各社が輸入するトーキーは現在ではその殆んどすべてが、所謂日本字幕を挿入或は燒込んだ日本版として提供されてゐるが、かねて鈴木俊夫氏等の計畫してゐた大日本トーキー株式會社との提携によつて邦語版製作の企畫を行してゐたユニヴァーサル社では其後計畫を具體化しつゝ沈默を續けてゐたがこの程新に日本語版の製作を試みる事になつた、これは今春フオックス社が公開した『再生の港』と同じく邦人俳優を使用して科白のみを吹込むもので先頃『涙子』の撮影に使用されたウエスタン機を以つて我國に於て製作このサウンド・フイルムをアメリカに送つて燒け付けるもので第一回作品としてはポール・ルーカス、シドニイ・フォックス主演の『紳士酒場』が選ばれ出演俳優も汐見洋、瀧蓮子等と內定してゐる右に就いてユ社では『それは事實です出演者は松竹の城戸氏に御心配して頂く事になりました、續けて製作するかどうかは『紳士酒場』の結果を見なければ解りません』云々と語つてゐる

『滿蒙建國の黎明』主題歌成る

新興の大作『滿蒙建國の黎明』に北原白秋作詞山田耕作々曲なる

電波

▲パ社のスターナンシー・キャロル嬢はワーナー・F・Nの懇望で同社の『レヴオルト』に小ダグラス・フエアバンクスの相手役として一時貸されることになつた
▲ロキシー劇場ではエリック・ポマー監督の『モンテカルロ・マッドネス』を上映する事になつた、同映畫はウーファーの英語版で主演はハンス・アルベールス
▲パ社の英國作品コーリン・グリフイス主演の『リリイ・クリスティン』が此程ロンドンで封切の際はプリンス・オブ・ウエールスを初め高貴の方々が台覧された六萬圓の金が『リーグ・オブ・マーシイ』の爲に集められた
▲フオックスで賣り出したジョン・フォード監督は今度メトロと契約一本監督することになつた

日活夏の現代物

日活が七月第一週封切を豫定である今夏現代物の大作小島政二郎原作『海燕』は長倉祐孝監督夏川靜江小杉勇主演に一木禮二、瀧花久子村田宏壽、成富啓子共演の豪華大がかりに進行されてゐたが愈よ四五日中に完成するに至つた主題歌『三千代の唄』は左の通り

林「惡魔の騎士」日活もお盆には二本の全發聲ものを封切することになつて居れば面白い對照となろう

將棋新手合（二）
於東京市日本橋區蠣殻町二ノ七　讀賣本將棋所
（圖は五八金右迄の局面）
香落　△六段　寺田梅吉（東京）
香落　▲三段　坂井武雄（東京）

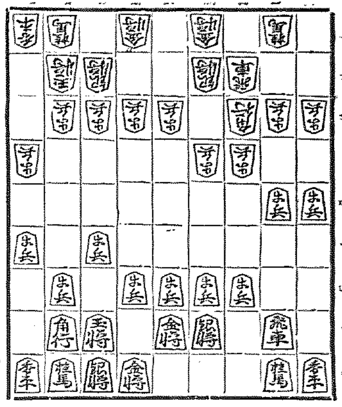

〈寺田先〉　持駒　▲坂井氏ナシ
△五二金　▲一四歩　△同歩　▲同香　△二三歩　▲同香成
△同桂　▲一八飛　△二二飛　▲一四飛　△六四歩　▲四六歩
△七四歩　▲一七桂　△四三金　▲三六歩　（以下次號）
（寺田六段論評）（下手）更に三五歩を突かず、端の仕掛けを期待してゐるのであるから、餘程深謀に考へるべきである而して香落の弱みは當然あるものである。
（上手）一三歩と打ち、敵香を取るのは當然であつて攻防に用ゐる積みである。
（下手）一八飛と廻るのは、敵飛の活動を束縛する意味で、香損の代價とも稱すべき手である。
（上手）一二飛と廻つて桂を守るのは此の場合已むを得ない防手である。
（上手）六四歩と突き、次に七四歩と突くのは王將の懷を廣くするのと攻撃の準備である。
（上手）四三金上るは強く決戰策を探る前提である。
（下手）三六歩と突くのは面白くない茲は四七銀と上るべきである。

讀者から

▲龍中の生徒は極力長ズボンを望んでゐる、習慣だといつても餘りひどすぎる龍中當局よいつそ生徒の願ふ服裝はやめて人並な中學生の服裝をさせたらどうか▲第一あのみつともない半ズボンは冬の朝鮮の氣候といひ體裁といひ感心したものでない又教練教官Kも生徒が長ズボンをはいたからといつてさうやかましくいはないでもいゝだらう一千の健兒の心持ちも察してやつてくれK教官の反省と當局の英斷を促す（長ズボン）▲二十一日おいで下さいましたお客樣でガマグチを失はれました方自動車をお下りになりました所に落ちてゐたのを近所のチョンガーが拾つて居りました警察の方におあづけしてあります當方チョンガーがうたがはれたのをひどく口惜しく思つて居ますかはいさうですから一日も早く御住所お知らせ下さいませ本日も色々手を盡しましたが御住所が判らず困つてゐます（明水齋）▲北方面か竹添町方面に御住所の方でお心當りのお方はお受取り下さい（府內旭町一ノ五三森本）▲當方に可愛い子猫がをりますから愛猫家に差上げます（北米一六七九）▲廿三日御子達れの末亡人樣昨日の御來店の方御住所お知らせ願ひます（本町大和軒）▲北方面が竹添町方面に二十日ステッキをお忘れになつた方はありませんか（東大門外安岩里一〇四ノ二セカ）▲二十二日朝鮮學校內錦田男子）▲やむを得ぬ事情から可愛盛りの小供を手放さなければなりません、どなたかお育て下さい五才と二才の男女兒です（龍山テグチ）▲私方の庭先へ小うさぎが迷ひ込んで參りましたおあづかり致してをりますがお心當りのお方はお受取り下さい（府內旭町一ノ五三森本）

出版界

●朝鮮　六月號十錢（朝鮮西洞宗布教師會發行）
●京城府臥龍洞鍍銀商　六月號五十錢（東京京橋銀座西三新聞研究所發行）
●インターナショナルは何處へ行く　近代新論社發行定價四十錢
●モーター　六月號定價五十錢
●犯罪科學七月號武俠社發行　定價五十錢
●朝鮮研究六月號朝鮮研究社發行定價五十錢
●久木六月號久木社發行定價卅錢
●朝鮮武道五月號朝鮮武道社發行定價三十錢
●東京工業新誌、第三十四卷第六號、東京工業會出版部發行
●映畫教育、六月號、定價十錢
●女性の時代、六月號定價二十錢　女性の時代社發行
●京城府中區羽衣町富氏監督發行）
●探偵小說　七月號五十錢（東京日本橋本町博文館發行）
●旅　第百號四十錢（東京市神田區錦町日本旅行協會）
●文學時代　七月號（終刊號）四十錢（東京市牛込區矢來町七十一新潮社發行）
●財界往來　六月號一ヶ年前納五圓（大阪市住吉區旭町三ノ五〇共社發行）
●朝鮮史第一編第一卷（朝鮮史料）同第二卷（日本史料）第二編（自文武王至高麗太祖）朝鮮史編修會編（朝鮮總督府發行）
●日本經濟年報（八）東洋經濟新報社編（昭和七年第一四半期）國策を總動員計畫、我銀行組織の解消等を論評記述す定價一圓（東京市日本橋區本町一ノ九共社發行）
●日本志篤（完）叢松堂書店在庫の凡ゆる文獻名を、便宜分數して記載せるもの、定價一圓廿錢（東京市神田區甲猿樂町叢松堂古典部發行）

演藝案內

朝日座
本町五丁目　六月二十二日より
關西女優歌舞伎
嵐菊香　淺尾右朝次　中村小錦　阪東秀香　中村鯉蝶　一座
第一　淺草外傳　潮田主人
第二　鏡々傳　二度目の清書
第三　女庭訓　妹背山
〔◇第十七の替り◇〕

東亞倶樂部
東亞直營
入場料　特等金七十錢　普通金五十錢　軍學小人金三十錢　（？）御一般
毎夕六時開場。同六時半開幕
廿三日より三日間　東亞特作の此三名畫篇
東亞超特作大衆料金十錢
南國太平記　原作直木三十五　主演山口哲平監督　市川朝男　嵐寬壽郎　小林重四郎　山路ふみ子　外新劇オールスター
南國の鹿兒島藩の大暗鬪、お家騒動をめぐる二大勢力の相剋！　幾多の妖氣と陰謀……その中に飛躍する人物……

天下無敵
ワーナーブラザース超特作　ロイ・デル・ルース氏監督　ジョー・イー・ブラウン氏主演
明るい愉快な笑ひを乘せて全世界に流れる手の振れ、世界的な人氣男ジョー・ブラウンの爆笑……

東活特作現代劇　悲しき激怒
ジョセフ・ハーゲスハイマー原作　青山三郎監督　パーセルメスの乘合馬車劇案
正邦乙彥　月岡京子　大井正夫　川島秀美子　石川須賀道子　東千代子　共演

大正館
竹松直營　櫻井町
當る六月二十三日封切本格超特作
大興行六月映畫戰線に長高水準線をゆく名畫揃
松竹キネマ蒲田超特作宜東大映畫原作佐々木康監督
血闘死人柱四勇士
岩田祐吉　笠智衆　吉川滿子　田中絹代（？）　高尾光子　竹村信夫　宮島健一　主演

朝鮮劇場
仁川パゴダ公園前
六月二十四日より五日間
コロンビア社超特作全發聲日本版　ハワード・ホークス監督作品
光に叛く者　全十卷
フイリップス・ホームズ　ウオルター・ヒューストン　コンスタンス・カミングス　主演
過まつて人を殺し罪に服した青年が、恐ろしい破獄の陰謀に誘はれる……
パラマウント社特作全發聲日本版　ノーマン・タウログ監督作品
王樣ゴッコ　全八卷
主演　ジャッキイ・クーガン　ミッチイ・グリーン
次週＝演劇
七月一日晝より＝我が殺した男
豫告＝德國の波止場。愛國者。ジキル博士とハイド。何が彼女を殺したか。

鐵の花環　全十卷
現代劇一部　佐藤紅綠原作　曾根純三監督　三木稔撮影
新興キネマ　中野英治　松本泰輔　外新興キネマオールスター
大衆の熱賞と待望に應々問題の超巨篇！　よき原作と名匠の心血を注いで生れた熱烈と愛と涙の感激物語！

中央館
帝國キネマ
上陸第一步
新興キネマ第一回作品　…… 岡田時彥　市川春代　（？）共演
キャメラ　……
足輕は強いぞ
上海戰爭の激戰中の激戰たる吳淞クリーク江灣鎭の……
御意見番登城
新興キネマ　二十二日より特選名畫篇
のらくら新療法

京龍館
東亞キネマ　神兵鶴
二十三日より三日間上映　全部十錢　小人十錢
嘆きの夜曲
若殿行狀記
力走一萬弗

喜樂館
時の氏神
女國定

龍山劇場
ある父
曾我廼家五郎劇　喜劇・劍劇・社會劇　松島家時丸出演　宮川挑太郎口演

浪花館
京城明治町一
六月廿五日　橋本文枝一行十數名　大人氣

金鶴香油

一日醉　で何となく頭が重くボンヤリしたり惡酔で苦しい時などスグに
ノーシン　をのんで下さい◎テキメンに頭はハッキリと爽快になる◎宴會には是非必要

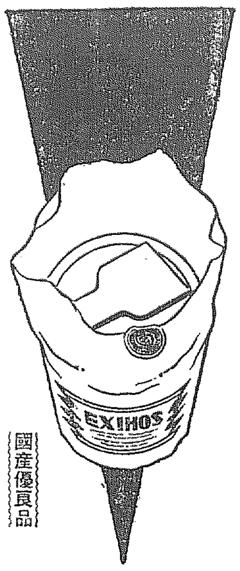

鎭痛消炎
巴布劑
濕布に優る
エキホス
感冒、肺炎、肋膜炎、咽喉痛、神經痛、ロイマチス等に應用し優秀なる效果を收む
國産優良品
價格低廉
（全國知名藥店にあり）
發賣元　合資會社　武田長兵衛商店
　　　　合資會社　鹽野義商店
製造元　二巴合名會社（大阪市東區道修町）
32—45(O)

嶋谷汽船出帆

鎭南浦出帆（代理店日鮮海運株式會社　電話五三九）
朝鮮總督府命令航路　朝鮮北海道大連線
裏日本北海道行　日本海丸　七月十六日
裏日本北海道樺太行　朝海丸　七月四日　鮮海丸　六月廿八日
仁川出帆（代理店日鮮海運株式會社　電話二〇三・一〇五）
大連直行　鮮海丸　六月三十日　日本海丸　七月十二日　朝海丸　七月廿四日
裏日本北海道行　朝海丸　六月廿六日　日本海丸　七月十八日
裏日本北海道樺太行　鮮海丸　七月六日　朝海丸　七月三十日
群山出帆（代理店群山海運株式會社　電話一四〇）
裏日本北海道行　朝海丸　六月廿七日　日本海丸　七月十九日
木浦出帆（代理店日鮮海運出張所　電話八五四）
裏日本北海道行　朝海丸　六月廿八日　日本海丸　七月二十日
釜山出帆（代理店釜山兒玉商會　電話四〇〇八）
裏日本北海道行　朝海丸　六月三十日　日本海丸　七月廿二日
裏日本北海道樺太行　鮮海丸　七月九日　朝海丸　八月二日
浦項出帆（代理店浦項運輸株式會社　電話一三）
裏日本北海道行　朝海丸　七月一日　日本海丸　七月廿五日
朝鮮總督府新潟城津間命令航路　新潟北鮮北海道線
元山出帆（代理店國際通運元山支店　電話二三）
笠戸丸　六月廿一日　笠戸丸　七月十一日
西湖津出帆（代理店西湖津海運組）
城津出帆（代理店北鮮運輸支店　電話一三）
笠戸丸　六月廿二日　笠戸丸　七月十三日
雄基出帆（代理店北鮮運輸支店）
笠戸丸　六月廿四日　笠戸丸　七月十四日
清津出帆（代理店北鮮運輸　電話一八）
笠戸丸　六月廿五日　笠戸丸　七月十五日

朝鮮北海道大連線
寄港地　大連、鎭南浦、仁川、群山、木浦、釜山、浦項、敦賀、伏木、新潟、函館、小樽、大泊、新舞鶴、宮津、境、舟川
使用船　朝海丸　三七、〇〇〇噸　優秀貨客ディゼル船
　　　　日本海丸　三七、〇〇〇噸　優秀貨客ディゼル船
　　　　鮮海丸　三二、〇〇〇噸　優秀貨客汽船
　　　　明石丸　五〇、七五〇噸　優秀貨客汽船
新潟北鮮北海道
寄港地順序　小樽、函館、新潟、元山、西湖津、城津、雄基、清津、新潟
各線共貨物出廻に應じ右の他臨時臨時寄港ス
仁川府本町四丁目二
嶋谷汽船株式會社　仁川出張所　電話五〇・一〇八

朝鮮汽船出帆廣告
仁川出帆
海州行　毎日午前九時
群山行　毎日午前八時
釜山出帆
麗水行（急行）毎日午前十時　午後八時二回
木浦行　各港寄港　毎日午後三時
元山行
鬱陵島行　隔日午後五時出帆　六月廿二日、八日、十三日、十九日、廿四日、九日、廿八日、十六日
濟州島行　六月廿四日、二十日、二十六日
木浦出帆
濟州島行　各港寄港　毎日午後八時
濟州島直航線　隔日午後六時　六月廿一日、四日、八日
島廻線　十一日、十五日、十八日、廿二日、廿五日、廿九日

阿波共同汽船出帆
威海衛、芝罘、大連行、
利通號　六月廿九日午後二時入港　七月一日午前十一時出港
威海衛、芝罘、大連行
共同丸　六月廿五日午後二時入港　六月廿七日午前十一時出港
鎭南浦、大連、天津行
長山丸　六月廿五日午後三時入港　六月廿六日午前十時出港
●朝鮮線主要驛ニテ乘客荷物運輸取扱仕候
●乘客切符發賣所、京城三越支店內ジャパンツーリストビューロー
案內所　仁川海岸町四
代理店　野口商會　電話二四番・一七三番

仁川出帆豫定
●尾ノ道、阪神　開東丸　六月　日
●阪神、京濱　歷山丸　六月　日
●阪神　運河丸　六月廿五日
●阪神　伏見丸　六月廿六日
●京濱、神戶　東洋丸　六月廿六日
●門司ノ濱、阪神　大安丸　六月廿七日
●阪神　鳥海丸　六月廿七日
●阪神、清水、京濱　鳥海丸　六月廿七日
●名古屋、清水、京濱　成鏡丸　六月廿八日
●阪神　赤城丸　六月廿八日
●阪神　雲海丸　六月廿八日
仁川海岸町三丁目二番地
鮮航同盟會　仁川支店　電話長八六七番

朝鮮郵船出帆（汽船）
○乘船賃金低廉船中食事附　△印乘客御斷り
仁川出帆　代理店　國際通運支店
東京行　△咸鏡丸　六月二八日　△佐賀丸　七月一〇日
大阪行　浪江丸　七月一〇日
博多長崎鹿兒島三角行　鎭江丸　七月五日
木浦出帆　代理店　國際通運木浦支店
東京行　△咸鏡丸　六月三〇日
大阪行　浪江丸　七月五日　平安丸　七月七日
仁川大連行　鎭江丸　七月七日
博多長崎鹿兒島三角行　安東丸　七月一六日
釜山上海行　[illegible]
大連行　鎭江丸　六月二九日
鎭南浦行　京畿丸　六月二六日
安東行　[illegible]
釜山出帆　代理店　大池回漕店
東京行　△咸鏡丸　七月二日　△佐賀丸　七月一三日
大阪行　江原丸　七月四日
北陸行　春川丸　六月二八日
上海行　金剛山丸　七月五日
名古屋大阪宇品行　立神丸　六月二八日
清津、元山經由直行　立神丸　七月一日
元山出帆　代理店　國際通運元山支店
東京行　△江原丸　七月一六日
大阪行　鎭南丸　七月五日
舞鶴敦賀行　笠山丸　七月八日
雄基行　吾川丸　七月一日
浦鹽行　金剛山丸　七月七日
名古屋大阪宇品行　立神丸　六月二六日
清津直行　立神丸　七月一三日
※右之外各地共臨時臨時船を配船致し船腹の調整を取計ひ居候
日本郵船出帆
歐洲行　白山丸　神戶　六月二七日　横濱　七月三日
歐洲行　箱根丸　門司　七月二〇日
桑港行　春洋丸　神戶　七月一四日　横濱　七月一二日
濠洲行　賀茂丸　横濱　七月一一日　神戶　七月五日　長崎　七月八日
京城南大門通り
朝鮮郵船株式會社　代表電話本局四一九五番
釜山支店　大倉町　電長一八〇四
元山支店　海岸通　電長一三四
仁川出張所　海岸町　電長三五一
京城代理店　朝鮮運送會社　電本四七〇〇番